青島新民報
中華郵政登記認為第三類新聞紙類
每日出兩大張
發行所 青島新民報社

今後三國結成樞軸 同心戮力保障興亞

三中全會決定重要方針閉幕

汪主席發表重要宣言

(南京十八日中華社電)自十五日在南京中央黨部召開之中國國民黨三中全會、在汪主席良導之下、關於中日滿國交修復後對處新階段之黨今後重要方針、爲愼重之檢討、十七日午後二時以所開之第三日會議、將政治黨務等二十四件重要議案、照各委員會審査報告採諸、次發表關於實施憲政之宣言、最後對和平運動殉職同志實行默禱、至午後五時散會、即擧行閉會式、於是有意義之三中全會乃閉幕。(南京十八日中華社電)中國國民黨三中全會最終部之十七日、汪主席發表有如左之宣言。(寫眞宣言朗讀中之汪主席)

汪主席之宣言

總理提倡之民權主義、國家之自由、較個人之自由、尤爲重大、一般之所謂民主政治云者、並非同一、國民黨更繼續努力、本其趣旨以完成中華民族之建設、大亞細亞主義爲孫總理之抱負、最後之遺訓。

事變以來

中日兩國皆能反省、日本之所望者、非中國之滅亡、乃中國之復興、與日本分担東亞新秩序建設責任、此項意旨日本已鄭重聲明、中國以中國不得獨立自由、則無分担東亞責任之力、中國之完全獲得獨立自由、痛感應求東亞解放、此次中日國交調整條約之成立、亦以此精神爲根幹者、使之發展、至成爲東亞聯盟運動、本黨同志遂思孫總理之遺訓、近格時代之要求、擧全力以促進此運動之發展、而期其徹底的成功、以上所述、悉爲本黨、一貫之主張、本會議亦全會一致決議、我黨同志一其步調期向前驅、同時望我全國同胞一心一德共負此新時代之使命云。

交通、自然可因之復興、同時以實行計劃經濟、改善社會生活、除去人民痛苦、中國國家戰禍已三年有餘、全國同胞皆在水火之痛苦下、其完全解放、惟有待全國和平之到來、然國民政府盡其全力、先謀銳意充實民力、國力充實、則

全面和平

亦必因之促進、此可斷言者也、實施憲政之最大意義、應綜合全國才幹力量、以造成國家之重臣、最近共和黨大民會興亞建國本部相繼解散、共同努力克服時艱、當此危救存亡之時、全國民亟應協力、不僅可以打破目前難局、且憲政之前途亦可得各個不拔之基礎、將來憲政實施毋踏民國初年以來之覆轍、誠幸甚焉、據孫總理

調整中日

國交條約之根本精神、乃在徹底的一掃過去之糾紛、從新建立現在及將來之親善關係、條約成立後、我等亟須協心戮力、方可期其實績、若蔣介石翻然自悟、共謀共實行、則全面和平早當實現、戰後之建設、未來之復興、均可期而待之矣、然蔣介石內受共匪之束縛、和戰失去決斷自由、外對國際情勢全然盲目、迄最近更甘第三國之愚弄如飴、以滇緬公路之再開、及巨額借款之供給爲好餌、致將中國國家民族悉供無限之犧牲、此等國家不過欲遂其日德意同盟牽制之陰謀。

大多數之省區、今均在國民政府統治下、以熱心宣撫綏靖使都市得發揮其實使農村不再受遊擊戰、焦土戰之禍害、則農村農地、全華實業

蔣介石並

不設想、東亞民族相互斬殺、共蒙損傷、共謀謬其暴逆實無較此再甚者、本會於茲再闡明決定之外交方針、則中國今日以後與日本及滿洲國結成樞軸、同心戮力爲保障興亞、與日本締結同盟、對德意本諸平等互惠原則以增進親善關係、又對其他各國、亦以保持友誼、而期貢獻世界和平、關於財政方針、以治安之確立、與經濟生活之改善、爲最緊要之方策、現在蔣介石雖爲和平之障礙、然

既被逐至

邊境、全國之最大都市即南京、上海、北京、天津、武漢、廣州等都市、及

歡迎諸團體合流 共同邁進目的

與隣邦堅固提攜實現東亞聯盟

國府汪主席發表談話

(南京十八日中華社電)當東亞聯盟運動之新展開、汪國民政府主席十七日發表有如左談話：共和黨大民會、興亞建國本部諸團體、已宣言自主的解散、其解散乃積極且發展的、蓋鑑於國內環境與世界趨勢當此重大時期非合全國之才能力量、則不能克服一切困難、到達共同目的、以此內則促全國統一修明政治、充實國力並民力、外則與隣邦堅固提攜、促進東亞聯盟之實現、吾人以滿腔之熱誠歡迎以上諸團體之幹部並同志之合流、期向共同目的邁進云云。

新民會非政治團體 決仍繼續活動

青年黨亦獨自奮鬥

(北京十八日中華社電)在華中共和黨大民會、興亞建設運動會三政治團體、於十七日因合流國民黨之東亞聯盟運動、業已解散、關聯此華北新民會、非政治團體之民衆組織、故遂不合流東亞聯盟運動、決適應華北特殊性、繼續活動、而新民會以華北唯一組織體、擴展活躍見地上、華北思想團體之新中國青年黨至急包含強化機構、獨自立場、協力建設東亞新秩序爲方針云。

中國各派團體 解散宣言要旨

(南京十八日中華社電)中國大民會、中國共和黨、興亞建國運動之解散宣言要旨如次：

中國大民會

本會義曾共應汪先生和平通電、以至誠擁護建國之體形、今也中日國交調整已成、東亞恆久和平建設之時業已到來、本會爲促進東亞聯盟迅速成立、至茲遂爲自主的有光榮之解散。

中國共和黨

新中國之建設、大有待於政黨勢力之結集、現當義東亞聯盟運動澎湃日加緊密之時、更非合羣併力、不足克服時艱、建設東亞新秩序、於是我黨在東亞聯盟之理想下、一致加入汪主席傘下、願爲政黨解散之魁。

興亞建國運動

興亞建國運動、乃以謀東亞民族解放爲目標、與東亞聯盟思想相一致並無異處、而中日國交調整成立中日緊密合作實現、不可不集注所有力量、以謀統一團結、本此趣旨、故吾人決定發展的解消、協力東亞聯盟之結成。

偽府物價對策失當 孫科提出指摘

提議罷免當面責任者

(香港十八日中華社電)渝偽府立法院長孫科、於本月五日提出粮食之國家管理等死藏食糧之接收權限、殊與各方面以莫大衝動、據重慶來電、孫科更於十四日國防最高委員會席上、關於物價對策、指摘當局措置之失當、並提動議請罷免當面責任者之經濟部長翁文灝、同次長秦汾全國糧食管理委員會主席盧作孚等、當即掀起波瀾、孫科物價對策論與其動議、不僅獲得中共方面之熱心支持、即四川大學長程天放、重慶大學長葉元龍等、亦均發表、贊同孫所主張之意見書、內地各界尤其學校教職員、新聞記者、中華舊公務員、皆贊同孫之物價抑制論、刻反映一般民衆生活難、問題有急速政治化之勢云。

馬寅初責難偽府 被蔣祕密監禁

各方面均受極大衝動

(香港十八日中華社電)據重慶確報稱、對蔣偽政權財政經濟政策無忌憚加以批判、與夫摘發財政經濟交通部當局之不正惡德、中國唯一之老經濟學者、立法院經濟委員會長馬寅初、公然發表主張高級官吏戰時不當所得一律清算、將其沒收、充當後方經濟開發之資金云、因觸財政部長孔祥熙及蔣介石側近派之怒、乃於四日夜被憲兵司令賀國光由自宅逮捕、現尚監禁於憲兵司令部、對各方面與以莫大衝動云。

各地蔣共軍間 將生全面衝突

渝偽對中共表示強硬態度

雙方關係達危機焦點

(北京十八日中華社電)偽重慶政權對於八路軍停止撥給軍費問題、以致相尅之蔣共關係、俄然險惡化、八路軍新四軍、與各地偽軍之對立、大有發生全面的衝突之勢、而暴露蔣共合作抗戰之危机、關於中共方面、停止撥給軍費一事、電請蔣介石及何應欽等質問、覆電稱、八路軍既不服從蔣軍之移動命令、則不能認爲管轄下之軍隊、故無支給軍費之義務、且八路軍、向各地民衆任意徵收民有物、以充軍需品、致使民怨沸騰、雖經中央方面迭次警告、然竟置若罔聞、故無發給之必要云云、遂對民衆宣傳、頗示強硬態度、中共方面之不法態度、十二日朱德發表談話、擧出下列事實、攻擊重慶方面之不對行爲、激動民衆、(一)以數十萬中央軍包圍封鎖陝甘寧邊區、(二)攻擊蘇北地區之八路軍、(三)暗殺並私刑全國各地之八路軍及共產黨員進步份子、(四)最近對中共軍停止支給軍費、因此雙方關係已處於軍事的絕緣狀態、頗堪注目云。

冀省教廳擧行 日語檢定試驗

(北京十八日中華社電)河北省教育廳主辦之全省日本語檢定試驗、已定於本月二十六二十七兩日、分別在保定河北省立師範、唐山中學、滄縣簡易師範、冀南津海四道署、同時擧行、該廳昨通函京市各公私立機關團體服務人員、均可自由參加、向該地之檢定試驗報名、並於本月二十四日截止云。

法方代表抵東京 會談月底擧行

喬庫贊氏希望極樂觀

(神戶十八日中華社電)出席日安南通商交涉東京會談之安南現地方面代表安南財政監督長官喬庫贊氏以下官民有力者十六名、於十八日早乘法國MM汽船古爾達尼安號已到神戶、該氏語人如次：不日由本國政府派羅班首席代表來日、余任副團長、協助羅班氏切望急速完成滿足之協定、日安南通商關係亦希爲原則的、從商法本國無望日趨良好、無論至何時亦問如何辦理、然今後與日本之親善關係、必須繼續云云【神戶十八日專電】日法東京會談定於本月下旬擧行、出席此會談之首席代表庫班財務長官以下一行十六名法國方面代表、十八日到神戶、一行在神戶一宿之後、預定十九日赴東京云。

日訪泰醫學隊 一行京城首途

(京城十八日中華社電)擬藉醫術指日泰親善、京城帝大醫學部、訪泰醫學部隊岩中誠四郎、北村精一兩博士、矢野眞零助教授等十七日午後由京城站出發、經由神戶前往泰國之一行、與先遣隊田邊博士他全員、在盤谷會齊、約四十日間、從事研究泰國民之診療、二月十五日由盤谷發歸京云。

王揖唐委員長 日內赴寧請訓

(北京十八日中華社電)華北政委會委員長王揖唐氏、以中日滿三國親善關係調整後、對於今後華北新施政方針、本擬於本月初南行、嗣因華北政委會召開全體會議關係、未克實現、故王氏決定日內赴寧、請示一切預計本月底即可北返云。

新民中央總會 繆副會長請辭

(北京十八日中華社電)新民會副會長繆斌、十月上旬赴南京、未出席第一次全聯重要會議、會期中王會長曾去電相招、繆氏覆電、自請辭職、其去就如何、頗爲一般所注目、聞結局繆之辭任、似有實現可能、即對該氏已由王會長一度去電慰留、該會中央總會、以繆副會長前往南京之際、並無何等通知、即行就道、至全聯開會止、於重要期之二個月間、放棄會務、對於新民會在華北爲歷史的第一回全聯會議會長、並不出席、負有重責之副會長、其對於會之誠意頗待考慮、且應負有責任、隨新秩序之建設、新民會工作之強化、誠不可一刻容緩者、繆氏今日之此種態度、應絕對加以排擊者、此種意見、已佔有力、故繆之辭任、年內可以分曉云。

晉殘匪極狼狽 紛紛投誠日軍

(太原十七日中華社電)最近前線各地蔣軍將兵之間、因糧秣不足、厭戰氣氛蔓延、十二月六日有偽山西軍獨立第八旅第十六軍團長田玉林少佐以下百三十六名、攜帶輕機關鎗步鎗及彈藥甚夥、歸順日軍山田部隊外、投降日軍者層出不窮云。

日機襲衡陽

倉庫鉄道均炸破

(〇〇基地十八日中華社電)日華中艦隊報道部發表、十七日午前十一時五十分

滇緬公路功果橋 修理費時甚久

錫工廠炸毀復舊極困難

【香港十八日專電】因日海軍航空部隊連日轟炸臘戍、使重慶偽政府極度狼狽、據十七日由昆明達當地之情報稱、十二月十三十四日兩日、因日海軍航空隊轟炸緬甸公路功果橋樑、重慶方面雖即着手修理、但該功果橋之修理、至少一個月、箇舊錫一方、因錫工廠遭受轟炸、其工廠三分之二化爲灰燼、按此錫工廠爲對美國借款之重要担保、蔣介石遂於十五日命令錫工廠管理當局、即着手修理、惟在資材困難之際、其復歸工事頗視爲疑問云。

日星野總裁 出發視察滿洲

(東京十八日中華社電)星野企劃院總裁、十八日午前六時、自羽田出發經空路赴新京、視察滿洲各地後、擬二十四日返京云。

北京學生組織 訪日觀光團

一月下旬東渡

(北京十八日中華社電)京市國立各院校、爲使學生增進學識起見、將藉寒假之便、組織學生聯合訪日團體赴日觀光、以廣見聞、現已着手籌備一切、預定明年一月下旬啓程東渡云。

第二十七章 卑賤幼小者的靈魂(11)

您在這屋裏吃吧！」余媽拿撢子撢着沙發、說：「噯喲、張小姐您還沒吃早飯啦吧？」月梅笑了笑。余媽說：「您怎麼不早言語呀？我還給您留着餡子呢、在冰櫃裏擱着啦！」孫媽抱怨她說：「在冰櫃裏你留着餡子、我那兒知道？這餃子還是人家張小姐自已炸的、你瞧炸得有多好？咱們都炸不出來。」余媽瞧了瞧、說：「眞的張小姐這才是小姐呢！年紀又輕、模樣又好、脾氣、本事、百裏挑一。剛才來的那三位、除了梁小姐還不錯、那個姓徐的算是個什麼？頂長的脖子、跟野驢子似的、只要一來、她就抱住了鋼琴不撒手、你既然愛麼、爲什麼不自已家裏也買一架、那麼隨你便打。」「張小姐您瞧這沙發上的脚印、這都是那姓徐的蹽的」又指着沙發說：「眞沒眼色！」月梅笑了笑、又吃了兩個餃子、便叫孫媽給拿走。余媽也出屋去了。這裏月梅休息了一會腦裏想好了給麗雪寫信的辭句、她就到寫字桌前、找出來信箋信封、拉過一把椅子來坐下、拿鋼筆蘸着黑藍墨水、用心地向信箋上去寫、她寫的是：——

姊姊：我們相別已有半個多月了、我時刻的想念您！北京現在很冷、秋風一天比一天刮的緊、您院裏的花草都枯落了、屋裏有新買來的四盆菊花也快開了：青島現在也很冷嗎？那裏靠近海、聽說氣候與這兒不同。

上次我給你去了一封信、大概因爲你已搬出了東海飯店、所以沒收到。我雖很惦念、可是聽梁小姐說：你在那裏是很好的。我也夢想着：那裏有青山、綠海、茂盛的樹、美麗的屋子、你一定是很快樂。你可以在沙灘上散步、又可以對着海打鋼琴。

我今天又回到你這裏來了、因爲、並不是我在那裏受不住貧苦、却是、人家本來是個很快樂的家庭、我總是個外人、長期住在人家裏、便不大合式；而且、我也快要找着了職業、也許不等你回來、我就已離開了這兒。但我一定能够跟您見面的、我還要叫您給我帶來點禮物呢、頂好是海邊的東西、什麼貝殼、小石頭、海邊生長的花與草之類、不然就請您把您在海邊照的像送我兩張；花錢買的東西我可不要。

近來、我時常的悲傷、但並不是對事悲觀。我是覺着我的心跟脾氣、與早先有點兩樣了、不用說太早、就是兩個月之前、那時您一點也不嫌我笨、不嫌麻煩、給我補習功課、預備叫我入中學；我自已也是時時想作個女子中學的學生、現在我可不這樣了。我認爲我不能再求學、我得找事、雖然事情很顯明的告訴我、沒有資格便不能作事、但、我想要找個卑下的事還許不難、作卑下的職業不見得就是卑下的人、我就是這樣的想。

本來我是個生長於卑下人家的孩子、而且在那人家裏我還是最卑下的一個。但究竟我掙扎出來了。這一方面自然是我的努力、一方面可也因爲劉先生的崇高人格、柏先生的俠義心腸、和老太太的慈善與姊姊你、對我的愛護、都是我永生所忘不了的。我早先的脾氣很壞、見了什麼人都恨、但現在我不了、我不但知道世上眞有許多好人、而且我對於那些壞人也都原諒、憐憫、並不恨他們。

姊姊！我願意您快些回來、您跟柏先生快些結婚、並請您省下一點可以不花的錢、幇助那些比我還孤苦卑賤的小孩。至於我、您們所幇助我的已經够了、已經富餘、已經使我永生難報了、我現在可以自已去生活了！姊姊、您看我寫的這封信比早先有了進步了嗎？您也不必給我寫回信了、因爲我知道你在青島的朋友也很多、往來應酬、一定沒有什麼餘暇。你能够在一星期之內回來嗎？我十分的在盼望、我這裏也給你預備下了一點小小的禮物、就是、我自已粘的一朵綾絹的玫瑰花。祝你快樂！柏先生平安！妹月梅謹啓。

試用禮券

茲爲各界試用本行新出品派拉蒙變色鉛筆起見憑券購派拉蒙新型或特甲一枝或乙種二枝者一律敬贈此項鉛筆一枝只限千枝贈完爲止

贈變色鉛筆 祗限千枝 送完立刻截止 良機勿失

今天剪報購新型派拉蒙一枝或特種一枝或甲種一枝或乙種兩枝一律敬贈派拉蒙變色鉛筆一枝

永遠保用 謹防市上充貨假冒

驚人偉大盛擧 打破空前紀錄

筆尖：柔如羽毛經久耐用
筆桿：富麗摩登澄潔透明

國產派拉蒙注墨金筆
實業部註冊本廠最榮譽最高尚新穎出品 暢銷於全國上流社會已獲得政府當局最榮譽之嘉獎

請君試用 保險滿意

派拉蒙筆金係本廠最新發明特造新奇麗美摩登堅固耐用筆尖用14K眞金磨練成功書寫流利經久耐用確爲新時代 **筆中之王**

各地分行
奉天分行 小南門遼東旅館內
太原分行 西夾巷口泰安旅社內
北京分行 東珠市口聚隆店內
北京支行 西單大街堂子衚衕內
濟南分行 西門大街鞭指巷口
青島分行 北京路中華棧內
石家莊分行 唐家衛保陽旅館

新型派拉蒙眞空金筆 每枝十二元
特種派拉蒙眞空金筆 每枝七元
甲種派拉蒙金筆 每枝五元
乙種派拉蒙金筆 每枝三元
派拉蒙變色鉛筆 每枝二元
派拉蒙墨水 每瓶八角
函購寄費 每處五角
人人愛用 處處風行
標準金筆

天津法界馬家口通順棧內 日租界旭街北口路東 **美利時總支行** 青島分行 中北京路中華棧內

Mor Power Vulcanizing Patches

莫阿派哇火補釘

市內各有名零件出售店代售

火補釘：是最優秀之純橡皮、能確實的密着到管上、在任何氣候之土地也能充分的完畢、永久的修補之目的。

燃燒紙：爲使能確實的點火起見、附有有效果的點火口、燃燒速度很緩慢、不起火苗、且能予防漏氣、若蒙顧賜必能使君燃燒如意。

包裝：貼有補釘、裝有燃燒紙之拾個小橢圓形之薄罐、包在了予防漏氣之油紙之內、與摩擦鐵板一片共裝在美麗的三色印刷之罐內。每一打裝一紙箱之內

總批發 東京自動車興業株式會社 青島營業所
青島泰天路一三五號 日滿大樓 電話(二)一七〇五號

又到了良鄉栗子的最適口的時候了
贈人送禮最上妙品
並備有美麗的箱盒盛裝
此外尚有珍美的菓子類祈一臨賜顧是荷

喫茶 甘栗
山東路一一三號
甘栗太郎
電話二、七四一六

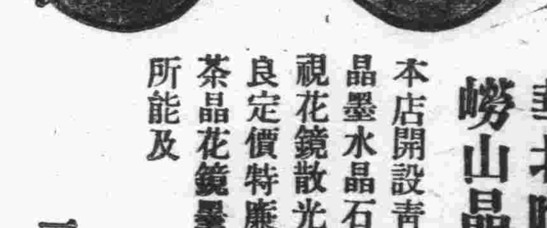

華北唯一電機割磨 嶗山晶石眼鏡工廠

本店開設青市四十餘載專採嶗山茶晶墨水晶石用最新機件割磨養目近視花鏡散光斜視各新式眼鏡物質精良定價特廉貨眞價實中外馳名定做茶晶花鏡墨晶近視交貨迅速非他家所能及

三山誠眼鏡老店謹啓
青島即墨路五十五號
電話(2)五八六三號

時論

國人對新時代應有認識

三載以來全國同胞所嘗抗戰痛苦至爲深刻除蔣共別有用意以外、莫不極端厭戰、盼望和平到來、不特是民衆這樣、即重慶僞政權內部亦何嘗無和平醞釀？滯留法國的元老派李石曾、張靜江曾向僞府提出和平勸告、駐德大使陳介等亦一再向渝僞提請認識世界新情勢、蟄居昆明之李烈鈞、李根源等、更向渝僞勸告「勿失去和平機會、」渝僞內部的情緒如何不難概見、不特元老派及外交有識者流如此看法、即高唱抗戰到底的蔣共亦何嘗不知到底沒有勝利的一天、他們既然知道、爲何這樣幹法、因爲他們本身已無健全的和平能力、認爲和平實現的一天、就是他們塲台的一天、拿抗戰作私人的續命湯、結果是被第三國利用了。

蔣共既以抗戰爲個人的續命湯、一言和平、當然爲共嫉忌、但是無論他們怎樣憎惡、和平的光明是日益放大尤其是自中日兩國簽訂調整邦交條約以後國民政府地位益加鞏固、渝僞方面的蒙蔽宣傳將更失其效力、國內的情勢是這樣、而國際情的劇變、尤爲明顯、英美民主陣線國家的沒落已爲無可否認、中國是孱弱無力的國家、站在世界潮流上、隨國際變化沾些光彩到不覺怎樣、如果打入下流、那是不堪激盪的、不善處時的庸愚之輩、粉飾已過說是弱國無外交、其實越是弱國、越須諳熟外交、因爲強國走錯外交路綫不過吃虧而已、弱國如果走錯外交路線、就有亡國敗家的危險、汪主席在三中全會致詞謂、「大家具有一種新時代到來之感覺」、汪主席是以此勉勵同志向新時代光明坦道邁進、吾人亦願引申此言向全國同胞共勉、隨着世界新潮更生、莫被世界新潮捲去。

新時代演進現在到了甚麼程度、雖未能完全估定、但最明顯的世界秩建設是劃定幾個共榮圈、共謀策進、已無疑義、中國是居於東亞共榮圈之一環、應當負起建設東亞新秩序的任務、方能不被世界新潮流捲去、故今日救國工作、惟有實現和平、新時代到來的機運是這樣告訴我們、但是可憐的很、時至今日中日兩國的矛盾尚未完全解消、蔣共尚在盲目受第三國利用、這是國人極大的遺憾。

蔣共直至今日尚高唱勝利、但他們所夢想的抗戰勝利已不在自身、是想把戰爭日子盡量拖長、第三國或有挾制日本的可能？這樣狹隘思想正是自趨滅亡、微論抗戰無論拖至何時第三國還不至對日本有何實力挾制、即果如僞政權所願、使日本在亞洲勢力低落、中國亦决無力自存、還是任何人所能見到的、然則第三國援助重慶的本意是剖喪中國的元氣、消耗日本的實力、使中日兩國長久蚌相持、他們好作一個得利漁人、然而重慶蠢才們是恥於對日言和、不恥於向第三國整個送禮、至爲可憐、全國同胞對新時代到來感覺如何？欲求自主獨立生存乎？欲隨第三國指使被世界潮流捲去乎？此重大歧路、應予細審愼。

美國如不從速援助 英將直面非常危機

美赫爾長官對各方報告

（倫敦十八日中華社電）據英海軍省發表稱、在自十二月三日迄九日一星期間內、因德軍攻擊而損失之船舶數目、共二十三隻、合計達十萬一千百九十噸、其內爲英國商船十九隻、聯合國船三隻、中立國船一隻。

（華盛頓十八日中華社電）德空軍連日連夜、對英方軍需工塲並護送船團、作有組織的轟炸、英方究維持能迄何時、爲今後決定世界情勢之重大要素、各方面俱費重大關心、赫爾國務長官、於十七日對國防委員會及關係各當局、報告如次、與美國之對英援助相關連、惹注目「美國軍需品之對英援助如不積極化、英國至來春將直面非常危機」云云。（寫眞赫爾長官）

總統正式言明 援助計劃亦同時發表

美軍需品貸與英國

（華盛頓十八日中華社電）因羅斯福美國大總統返華盛頓、對英援助强化、以致俄然成爲問題化、羅大總統於十七日謂「目下美國政府所考慮中之對英援助計劃、對戰爭終了後、以物返還所謂以紳士的約束該將軍需品貸與英國之形式」云、重大言明、（又電）羅斯福大總統十七日午後與新聞記者團會見席上謂、排除美元之介入依新形式、發表美國之對英援助計劃、該計劃除美元記號、全基於新原則、爲營生案之撤廢不必要者、以極巧妙法案爲各方面所注目、羅斯福大總統言明要旨如下、

一、英國之訂購軍需品、今後採美國政府之訂購形式、生產甚少之軍需品、以借款形式分渡英政府、俟戰爭終了之際、英國以未使用未損壞之物資、一律歸還美國、消耗或破損之軍需品、其以物品歸還之

一、此計劃爲基於受美國民絕體的支持之信念而進行者、蓋美國最良之防禦、爲確立英國之防禦、且英國之訂購軍需品、對美國軍需工業之育成爲非常重要者也。

一、一般若視爲對英援助强化之唯一之道、在營生法之撤廢而此新計劃不僅有益於英國一人、對美國生產力擴大爲有貢獻者

一、因美國既對英國與以最大限度之物質的援助、此新對英援助計畫、增大美國介入戰爭之危險一節未加考慮、

一、美國雖担負充足英美兩國所需要之工業增產之經費、但其生產品對英美兩軍事當局之配分率、爲應付兩者必要估軍事當局作適當決定、

一、如斯以引渡英國之軍需品所有權、由美國保持與否之法理的問題、非重要者、但對導美國參戰與否之問題并無關係、

一、因無由美國船舶運輸此等物資之意圖、從而中立法之修正無必要云云。（寫眞係羅大總統）

德潛艇會侵入海峽 與英艦隊周旋

空軍繼續活躍轟炸英領

【柏林十八日專電】德軍司令部十七日午公佈戰報如下、一、本月十五日夜德快艇侵入海峽、曾與敵方大隊驅逐艦相値略予周旋、遂即安返原防、克雷脫許茂上尉所指揮之潛水艇、頃報告擊沉敵輪三四、九三五噸、自開戰以還、迄今共擊沉敵方船舶達二五二、一〇〇噸云、同日夜德空重再度轟炸洛斐爾德、二、本月十六日白晝多霧、德機僅少數出動、并攻擊倫敦及各地之軍事目標、一、愛爾蘭海外五百公里處之敵商輪兩艘遭攻擊、一沉一重創、是日夜敵機曾來德國南部及西南部空襲、曼海姆之古堡及醫院被炸、人民十名慘斃、五十名負傷、德方高射炮隊曾擊落英噴火式及布雷海姆式飛机各一架、德驅逐机擊下敵空中汽球一具、德机并無損失。

意軍連日捷報

【羅馬十八日專電】意軍大本營十七日午公佈戰報如次、一、北非方面、西利內伊加戰綫沙漠地區戰事、經激戰八日、至今猶未稍停、氣候堪稱惡劣、而意空軍鼓勇協助陸上作戰部隊、殲滅敵軍、魚雷發射飛机、曾在海上以魚雷二枚攻擊中六千噸巡艦一艘、意机五架未曾歸返原防、二、希臘方面、第九軍區戰事較寂靜、第十一軍戰區迄今尚在激戰中、三、東非方面、蘇丹前綫僅巡邏及炮戰活動而已、昨日午前敵机一架、企圖轟炸迪雷杜埃中途爲意驅逐机所擊落

【伯爾格來德十八日專電】此間頃自南阿及南希邊界所得情報稱、意希戰綫目今氣候嚴寒又大風雪、故無大規模戰事、雙方士兵受寒風侵襲、備受苦楚、凍斃者日有數聞、本月十七日前綫僅炮戰而已、戰線南區希軍企圖爭奪奧斯德魯維加拖南山區之意軍防地、數度未有得逞云。

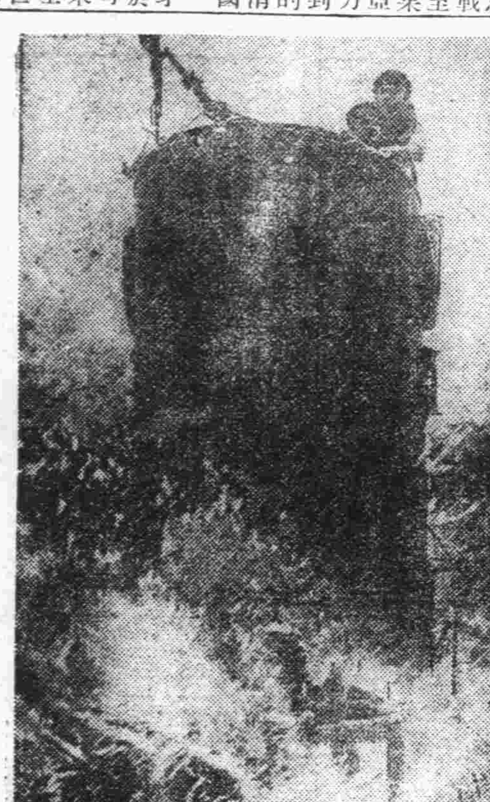

在英法海峽活躍中之德潛水艇

英機攻擊英城市 損害極爲重大

瑞向英提出嚴重提議 要求賠償一切之損失

【伯爾尼十八日專電】關於英轟炸机十六日夜襲瑞士之貝爾塞城事、頃於十七日晨探得如下情報、十六日晚十一時英機數架飛來貝塞爾市空、五分鐘後、即發生四爆炸、該批飛機可三架、曾在市空徘徊、并飛往弗洛貝根及奧白維爾、總共投彈七枚、恐皆落在中央車站地東地區、車站左角被炸、街車一輛被毀、民房若干傾毀、婦女二名及孩童一名殞命云。（又電）頃悉、英机空襲瑞士貝塞爾該地枉死者人民四名、多名受傷、及物質損失慘重、根據德瑞定車站區損失尤重、此次空襲自午夜半時起至一時三十分、經歷一小時之久云。此間昨晚官方宣稱、瑞士政府關於英機之轟炸貝塞爾、將向倫敦呈强硬態度、瑞士駐倫敦使館、業已接獲訓示、要求英政府賠償一切損失、并担保不再發生同樣事情。

德駐法特派大使與法元首會談

賴伐爾氏亦被邀列席

（柏林十七日中華社電）成爲今後德法關係決定關鍵之阿比茲德特派大使、與比坦首席之會見、於十七日午前十一時在維喜謝比紐會館、賴伐爾前副首相亦本諸阿比茲大使之要求、由奧比紐之夏迪爾數迎之於維喜、出席此會談、會見終了後、比坦首席、以阿比茲特派大使爲主賓、並邀達蘭海相、安奇鳩國防相、波德安無任所相、（弗蘭坦新外相因病缺席）列席之上開午餐會、關此法政府於十七日午後發表、簡單聲明如左：

阿比茲德特派大使、十六日夜到維喜、翌十七日午前謝比紐會館與比坦首相會談。

法機屢襲泰國

【盤谷十八日專電】泰國軍報宣稱、泰政府極願與法方和平談判、而法機仍濫施轟炸、月之十五、法機多架曾轟炸拿江巴嫩、第一次於下午九時投十四枚、一小時後又投彈三枚、泰軍高射砲隊放彈命中法機一架、該机落在越南境內、十五日下午法偵察机二架、曾來盤克台海、入夜敵機一架、曾來投彈五枚云。

法新外長患病

【維喜十八日專電】法國新任外交部長佛蘭亭、前因途中態疲、受寒侵襲、體康和、據其醫師所發表之病云、扁挑腺發炎、熱度較高勢必休養多日云云。

法殖民地產品 規定輸出九國

（維喜十七日中華社電）政府頃下命令凡法國本國及殖民地產品輸出左之九國時、該商品之領取人須添附不再將其產品輸出之署名證明書、保加利亞、蘇聯、西班牙、芬蘭、愛爾蘭、葡萄牙、羅馬尼亞、土耳其、南斯拉夫云。

美將在大西太平兩岸 設飛行船基地

已決定飛行船利用政策 美海軍顧問對記者談話

（聖的谷十七日中華社電）目下聖的谷訪問中之昆耆敦美海軍省顧問、十六日與記者團會見、而作如下之談話、美海軍關於多年成爲懸案之飛行船製作問題、美海軍已決定飛行船利用政策、早晚將在大西太平兩岸設置飛行船作戰之基地、以此見地、目下以羅聖地、設於何地爲宜乎、正進行調査中云云、再關於以夏威夷代特現在聖的谷、聖被得路兩軍港而爲大艦隊根據地之說、據云、如斯風說、恐不能實現、其所語如次、問題乃以作戰上諸條件發生如何變更所左右、現在如斯風說當不實現、目下美艦隊之大部份均碇泊夏威夷、惟迄何時亦留於夏威夷否耶、則不便發表云云。

華北衛生研究所 舉行落成典禮

王委員長等蒞臨致詞

（北京十八日中華社電）興亞院華北聯絡部、爲協助華北當局謀華北民衆體質之向上、而担當東亞之鉅任、特以巨款三十萬元、與華北政委會內務總署、政委會亦撥款十萬元、共四十萬元、創立華北研究所、該所地址經勘定先農壇廣場由日本大林組建築宏偉房宇一座、現已竣工、該所十七日下午三時舉行落成禮及贈予式、計到興亞院華北連絡部森岡長官以次森村鹿之助青山等調査官、大林組重要職員、華方到華北政委會王揖唐委員長兼內務總署代表、及內務總署衛生局長、兼該研究所所長周頌聲、華北政委會所屬各總署署長方宗鰲等、及京市衛生局長侯毓汶、醫學界名流吳祥鳳、方石珊、王錫嘏等、華北中央防疫處重要工作人員、及研究所附設之防疫醫官養成所全體學員等幾近千餘人、陳列王揖唐委員長贈送之良工良材等銀盾、三時許全體魚貫入會塲、就席後、即由大林建築公司職員三人、執行莊嚴之竣工儀式、約歷一小時、繼爲森岡長官致祝詞、並舉行建築物目錄贈與式、由內務總署吳甄署長代表王揖唐兼督辦接受、並致謝詞、再爲建築關係者吳甄署長之紀念品贈呈式、又爲隆重之贈予式、於焉告終、全體在新所址之前攝影、以爲紀念、茲將工事報告森岡長官祝詞、王揖唐委員長賀詞原文分誌如次：

森岡長官祝詞

今日在此舉行華北衛生研究所落成典禮之際聊述懷藉表祝忱不勝欣幸之至、方今世界遭逢一大轉變之期、其混亂情況、不知底止、當此重要時期、中日兩國締結新的條約、於是東亞恒久和平之基礎、乃見確立矣、尤以華北之治安全般恢復、各般之施設日見整頓、東亞新秩序之建設着着收其實效者、實爲醫療防疫事業、亦以中日各機關積極協力合作、大見改良進步、以利民主之向上、更此次可謂華北防疫總參謀部之本之研究所之工程完畢、於是華北防疫之壇基全見奠定、緣中國之醫學有墨守舊套之嫌、雖近年以來略有改善之處、然防疫醫學終未能稱爲完善、尤其一般民衆之衛生思想、極爲薄弱、以致四季皆有傳染病流行、時有惹起悲慘情事之發生、實爲遺憾之事、本研究所之任務、爲製造各種免疫血清、與養成防疫醫官、以資驅逐惡疫、安定民心、更進而從事關於衛生之研究調査、完備保健衛生施設、以謀增進民福、由此觀之、本研究所創設之意義、與其使命、可謂極重且大也、茲本人切望所員以及關係各位、徹底協同努力、將本機關之特殊機能、發揮無遺、而貢獻於興亞大業之完成、是爲至盼、謹述微忱、聊當祝詞、

王委員長賀詞

緬維同文敦睦、本休戚之相關、發政施仁、廝生靈之成遂、貴部軫念民生、昌明醫學擘劃、多方經營宏稱、體上天好生之德、功成不居、推前人焚芬之情、惠流無旣、謹當督飭所屬、奉揚仁風、敬佈蕪詞、藉伸賀悃、此致興亞院華北連絡部內務總署督辦王揖唐、

建築工事報告

華北衛生研究所附設防疫醫官養成所址、建築工事費用、係由興亞院資助三十萬元、委託華北房屋股份有限公司辦理、山大林組興工建築、本年八月二十四日開工、地點面積計一萬六千三百七十七點四七平方米、建築物面積計二千二百六十一點五平方米、係磚瓦建築之平房、其主要建築物計主房兩間、地點二千一百〇一、五平方米、走廊七十平方米、廁所四十五平方米、下房及倉庫四十五平方米、此外並有給水挑水設備工事、及電燈設備工事、於十一月竣工、本日將舉行落成典禮、此爲防疫官養成所建築工事經過之簡單情形云。

羅馬尼亞大雪 鐵路暫告停駛

【布加勒斯特十八日專電】羅馬尼亞鐵路管理局、頃接特賽來電、得悉：摩爾台維亞及南浦阿維那兩地鐵路、因大風雪所阻暫告停滯。

英國在荷印 設連絡機關

（倫敦十八日中華社電）英國爲擁護在東亞之自己權益、拚命繼續工作中之際勞德煤油部長十七日午後於上院謂、英國爲使英國政府與荷印當局連絡緊密起見、此次於巴達維亞設立連絡机關云、言明如左：英國與荷蘭之協力問題、始終爲經濟的性質者、關於相互有關係之問題、與在倫敦屢屢協議、同時對特摩斯馬來聯部高等辦務官、委以全權、而應付必要、赴巴達維亞與荷印當局担當直接交涉、然與荷印之連絡、以致愈益增其必要、英荷兩國政府、此次爲連絡確保並情報交換起見乃組織「英荷經濟問題混合委員會」、從事頻繁會合、而余對兩國當局如斯緊密協力希望戰爭終了後仍繼續云云。

日樞府會議

（東京十八日中華社電）十八日日樞密院定例本會議、於天皇陛下親臨下自午前十時在宮中舉行。

一、關於匈牙利國參加日德意三國同盟議定書承認之件。

一、關於羅馬尼亞國參加日德意三國同盟事件。

一、關於斯洛伐克國參加之件。

此外尚有二件討議審議結果、已滿塲一致可決。

澳洲輸出小麥 規定支付現金

（雪梨十八日中華社電）澳洲小麥統制局、本日頒發命令對輸出小麥規定應付之代金、在裝船前即須支付、再與約已滿期代金尚未付清者須在出港前支付、當地日人業者以對華多量小麥粉收買之際此舉殊受衝擊云。

民國二十九年國內外大事紀

光陰似箭、似水流年、民國二十九年已成尾聲、三十年又將來臨、在此一年中、國內外大事、有顯著轉變、在國內新政府早已成立、基礎日趨鞏固、與日滿簽字修好條約後、尤見發展、渝僞已至最後命運、潰滅亦僅時間問題而已、而友邦所提倡之東亞共榮圈、實現巳爲期不遠矣、在國外歐洲大戰德軍大獲全勝、法國屈服、意國參戰後、形勢已有大變、故以德意爲中心之建設歐洲新秩序、亦將成爲事實、茲將此一年中國內外大事擇要分誌如左、以作關心時事者之參考。

一月

一日 △日軍大本營發表事變以來將軍損失三百萬△粵省日軍佔領三華鎭△日蘇解決漁業問題成立暫定協定△樹立新政府問題基本事項解決。

二日 △華南日軍佔領翁源△德空軍偵察英領各地。

三日 △香港英當局封鎖港口△防止滿蒙國境糾紛成立處理委員會△美國第三期議會開幕總統提國防咨書△美向議會提出擴充海陸空軍△土耳其大地震。

四日 △日軍部重要會議協議新中國政府問題△日海軍机大舉襲各戰綫。

五日 △日政府對新中央政權興亞院會議意見一致△魯東日軍開始掃蕩殘匪△粵省日軍佔領清遠△德總統召集首腦會議協議對英作戰△美總統教書引起議員反對△芬蘭前綫蘇軍撤退。

六日 △日興亞院舉行重要會議對中國新政府方針決定△英內閣突然改組陸相更迭△蘇軍對芬作戰二次攻擊失敗。

七日 △日駐美大使訪赫爾商解決通商問題△意匈會談完畢。

八日 △日臨時閣議最後決定對中國新政府方針△日政府對新政權問題發表聲明、決定支持△日政界極爲活動畑陸相要求首相辭處△美努力和平設特別委員會研究△英法土協簽字

九日 △日首相晉宮奏上對新政府方針△蘇聯對芬作戰軍失敗改編遠征軍△日首相對處時局聽取各方意見△英首相演說表明繼續抗戰△美建艦計劃議會提出反對

十日 △日機大舉襲桂林△日陸軍首腦舉行會議△北海上空英德空軍大戰△日蘇繼續舉行通商交涉

十一日 △日興亞院連絡長官會議開幕△日各閣僚分別會談協商政局意見△美總統發出造艦命令△德機空襲英本土△芬蘭軍進入蘇聯領內。

十二日 △華南和平救國軍舉行結成禮△日興亞院會議閉幕△上將飛昆明調停對立關係△美議會擴軍案議員紛表非難之聲△德机四次襲英本土。

十三日 △岳陽日軍佔領通城△日蘇暫定協定日政府正式批准△西部戰綫天寒戰事沉寂。

十四日 △日阿部內閣總辭職△日米內大將奉命組閣△蘇聯空軍大舉出動轟炸芬蘭。

十五日 △日米內內閣組織完成△各國對米內內閣均表示好感△德軍集結比荷國境△蘇機轟炸瑞典領土△美發現顛覆政府陰謀

十六日 △日米內首相對全國民廣播聞明政策△日內閣正式舉行親任式△美赫爾長官說明日美通商問題△南寧附近日軍展開殲滅戰△比利時全國緊張大舉動員

十七日 △汪兆銘對蔣通電勸告停戰媾和△日有田外相闡明外交方針△英首相演說歡迎日新內閣

十八日 △褚民誼對蔣作最後勸告△重慶接獲汪通電要人極爲狼狽△歐洲連日奇寒△荷蘭全國戒嚴

十九日 △汪接見記者說明新政府政策△意首相致電汪氏表示支援新政權△蔣急由昆明返重慶△美海軍擴充案經費削減△調整日美關係全艦會談決定△芬蘭蘇軍後退

二十日 △蔣召集首腦部會議協對新政府問題△晉西大別山展開殲滅大戰△美對日美通商問題謀友好措置△美政府考慮美蘇國交斷絕

福生德茶莊

新年大贈送

本號爲酬謝顧主起見特將各貨一律提高並備精美日曆凡購茶滿三元以上者奉贈壹枚以表優待贈完爲止

批發不在此例

欲購從速 勿失良機

高密路七十一號 電話二八七六一

大名鼎鼎 行銷中外

培靈油

「培靈油」係上等貴重藥品配製者、配製極爲愼重、無論外搽內服决無流弊、對於消毒止痛、確有相當效力、决非市上同類藥所能趟企、價旣經濟、其效尤速、誠乃患者唯一之救星也 每打三元 每盒三角

外搽主治：凍傷痛癢、唇裂皮炎、瘋癬腫痛、小兒胎毒、神經頭痛、牙痛耳痛、乳頭破裂、火燒水燙、跌打損傷、無名腫毒

內服主治：煤氣中毒、中風痰厥、胸膈煩悶、腸胃痛疼、惡心嘔吐、頭暈目眩、神經疲倦、四時感冒、中暑中寒、時令瘟疫

上海培靈藥廠總發行 本市各大藥房均有代理

青島總經理瑞昌藥品行 濟陽路十三號 電話二七九五〇

本報啓事

敬啓者本報爲關者諸君謀便利起見頃開設代理部代售洋品雜貨物品高超價碼低廉倘祈諸君惠臨賜顧是荷

青島新民報館內 新民報代理部 山東路六號

紳士用皮鞋 一七、八元起碼
婦人用皮鞋 一三元起碼
中國鞋 一元六角五分
地刷子 一元四角五分
襪子以及其他物俱全

遺精腰痛 特效良藥 黃氏保腎固精丸

本醫臨症實驗家傳秘方經官府化驗證明確有特效專治腎虧腎寒夢遺滑精見色流精早洩日久虛淋腎虧體弱氣虛血虧房事過度腰酸腿軟夜多怪夢精關不固陽萎不舉甫交即洩精寒精稀發育不全子嗣艱難等症服之奇效如神◎每盒洋一元五角三盒四元

花柳毒病 保險除根 黃氏搜毒清血丸

功能勝過打藥針十倍◎保無復發斷嗣之虞

專治五淋白濁撒尿刺疼小便腫痛潰爛楊梅毒瘡魚口下疳梅毒入骨筋骨疼痛遍身紅疹梅毒痔漏疥癬傳染婦女一切毒症新毒老毒多年梅毒不能除根者功能淸血解毒消腫鎭痛根本剷除永不復犯功效偉大萬靈萬靈◎每盒一元二角加料二元四角

青島經理太和春 金鄉路 長春堂 北京路 長春堂 山東路 長春堂 山西路 福海藥房 黃島路

地方新聞

中日滿毅然攜手 確立永遠和平
北京市慶祝國交成立民衆大會 各界參加者達五萬餘人

北京十七日電　北京特別市公署、日本居留民團、及滿洲國通商代表部、各機關爲聯合慶祝三國調整國交、於十七日下午二時、假京市太和門前盛大擧行慶祝、中日滿三國國交成立民衆大會、京市中日滿三國學生日本居留民團及全體民衆參加者、達五萬餘名、華北政務委員會、王揖唐委員長、華北派遣軍多田最高指揮官代表滿洲國通商代表部、薛大昌祕書科長、余晉龢市長日本居留民團山口會長、北京特別市公署以下各局長、特務機關長、致開會詞、中日樂隊、分奏中日滿國歌、全體肅立、向國旗行最敬禮、由主席余晉龢市長、日本居留民團山口參事會長、滿洲國通商代表部薛大昌祕書課長、分別致詞畢、繼由多田最高指揮官、及華北政務委員會王揖唐委員長致祝詞、最後由多田最高指揮官代表領導全體民衆高呼中日滿三國萬歲聲勢壯烈、高入雲霄、大會氣象異常莊嚴、情緒極爲熱烈、至三時散會後全體分三路遊行、東路出東華門經東單至東四西路出西華門經西單至西四南路出天安門至天橋、全體民衆、於冰天雪地中、表現歡慶之熱情、茲將大會宣言、及各長官致詞分誌於次：

一大會宣言一

茲當我中日滿三國民衆、傾注全力建設東亞新秩序之時、適於十一月三十日中日滿三國間之國交成立、因此則吾東亞民族前途之所向、更屬明朗、我北京中日滿二百萬民衆、唯有一德一心、一致團結期擧善隣友好、共同防共經濟提携之實、以建東亞新秩序、確立東亞永遠之和平、特此宣言、北京特別市市長余晉龢、居留民團參事會長山口十助、滿洲國北京通商部祕書長薛大昌、中華民國二十九年十二月十七日昭和十四年十二月十七日康德七年十二月十七日。

一余市長致詞一

十一月三十日、爲日滿兩國同時承認新國民政府中華民國、亦同時承認滿洲國、一瞬之間、已經半月、和平空氣以及共存共榮經濟提携之諸大觀念、即由我們北京全市民情論、已異口同聲萬人一致、可見新國交、有積極成立之必要、我們中華民國、北京特別市公署、與大日本帝國北京居留民團及滿洲帝國、駐北京通商代表三方面、會同合組慶祝大會、會同全市三國人民、以申慶祝、今日承三國各界人士踴躍參加、來如潮湧、濟濟一堂、本大會何等榮幸、由此推想人生在世、首重擇友、以期患難相助、而況國與國之友好協力、加之國與國有無限國際關係、安可自封、故絕無平時無互相援助、互維福利之誼、而能禦外侮之理、尤其是中日滿鼎足而峙、脣齒相依、久稱兄弟之邦、得失與共榮辱相繼、強弱相扶持、數千年如一日者乎、此次兩國先知諸公心毅然推誠佈公、成立三國新關係、協定、從此以後互惠平等之精神徹底而澄清的聯盟、平地一聲而轟然實現、不必推敲其經過之艱難、與籌劃之辛苦、惟欣慶中日滿三國朝野人士、全能具一致遠大之眼光、照耀世界、毅然握手、而無疑最爲難能可貴、由是建設東亞新秩序、進而實現建設世界新秩序的樞軸、於此次三國國交之成立不寧唯是、吾人應於此歡欣鼓舞之中、各對同盟協力之邦、除天然的相親相愛相助相需而外、無論朝野必須各竭個人之力量、加緊互相協助、毅然急進求全面的和平、於剿共工作之中方、不負成立新關係之意義、凡我全市、均宜通力合作、協同邁進全面和平、更願我三國朝野人士、早日完成此偉大廓清赤禍事業、方開發建設大業、我東亞人民安居樂業、雍雍穆穆恢復伊周揖讓之風、敦睦魯衞兄弟之政、作世界人類息爭之矜式、開空前絕後之新史、不勝欣悅願共高呼曰三國國運昌隆。

一滿代表致詞一

十一月三十日滿華日三國全權在南京簽訂共同宣言、於是三國國交、由此正式開始、本日中日滿三國官民、又復歡聚一堂、擧行慶祝大會、實不勝欣快之至、回想我滿洲帝國自建國以來、即與友邦日本以一德一心、及一體之關係、早向建設東亞新秩序之途邁進、故滿洲事變及其建國實堪稱爲開拓建設世界新秩序之先鞭、在此八年之間、世界情勢日趨惡化、造成有史以來未曾有之混亂、而我滿洲帝國、本其建國之理想、收其順天安民協和民族之實績、宰以道義倡揚其國威、博得多數道義國家、欣然與之握手、共向更大之理想以邁進、今則新生之中華民國、繼我滿洲帝國發達成長之後而誕生、亦與盟邦日本以一體不可分之關係、互相提携、依道據義共向新秩序建設大目標闊步而踏出、共行成殊堪期待依前簽字之宣言、中日滿三國相呼、尊重其本然之獨立、在互惠下以確立三國間之友好關係、我滿洲帝國、承認國民政府爲中華民國正統政府、而中國亦省然放棄從來之主張、而尊重滿洲之獨立、依此相互之承認、中華民國新政府之基礎、得以更進一層之鞏固、而滿洲之獨立、不得有深長之意義、以友邦日本爲主、而建設東亞新秩序之過程言之、可分爲二階段、第一階段滿州建國是也、以其已得建全之發達作成長、可謂收完全之效果矣、今則三國締約成立、邁向新秩序之建設、其第二階段之效果、實堪期待、今後中日滿三國在政治經濟文化防共各方面也應提携作成一體、不可分二體制、緊密之強化之、以之邁進東亞共榮圈之確立、使其成爲建設世界新秩序理想之典型與實質之示標、尤所切望本日當此慶祝之良辰、謹述所感以爲致辭

多田司令官致詞

本日茲當祝賀中日滿三國新關係確立之北京慶祝三國民衆大會、聊述祝辭、是爲本職所欣慶者也、此在遭遇歷史的轉移之時、得見東亞之三國新關係之樹立、實所不勝慶賀、今後共同邁進之唯一的大道、至是已定明矣、雖然若欲確立、我們繁榮之東亞各民族大共榮圈、則將來殊多重要事項、須先期完成、尤其執迷不悟之抗日政權之覺悟、謀漁夫之利之第三國魔手之消滅、以及執拗之共匪軍之剿滅胥爲我們應早日實現、而不可稍緩之問題也、完成一個事業、首以得人和爲重義、希望華北中日滿三國民衆、互相溝通感情、在各自地位職業住址等日常接近之地方、每人得一個親友、漸次發展終於推廣到三國官民全體上、俾華北得以安定、呈現根基道義之康莊、諸位加倍奮鬥努力、是所切盼、以上聊述感言藉作祝詞。

（寫眞係濰縣新民會開會後全體合影）

王委員長祝詞

今日爲北京民衆協同友邦僑民滿洲國僑民在此擧行慶祝日華滿三國國交成立大會、當此快雪初晴之際、民衆踴躍參加、秩序嚴肅、精神奮發、本委員長得以蒞臨睹此盛大集會、不勝愉快慶幸、從來中日滿三國民族同文同種共存共榮、原爲東亞民族主體、不幸近十年來、爲歐美人所挑撥離間、釀成前三年之事變、以致戰局擴大、人民流離半成焦土、三國民衆、疾首蹙額咸盼戰事之結束、和平之實現、可謂萬衆一心、期望眞摯、今幸三國當局本善鄰友好共同防共經濟提携之原則、以互讓之精神、訂立條約、恢復國交、忽忽已逾半月、頓見安定、國際益形強化、今茲慶祝大會、不僅空前之盛擧、抑亦民衆之所趨、意義重大、無待贅言、華北固爲三國共榮之軸心、北京尤爲聯繫之樞紐、深盼本京民衆、益加奮勉、必誠必和、作全國之先驅、庶不負此次之慶祝、易曰「誠則靈」、語曰「不誠無家」、是萬事以誠爲主體、三國民衆間之親睦、尤不能離開一個誠字、深冀民衆合作時刻出以誠意、並非偶爾集合所能盡其功能、次則先聖所謂「地利不如人和」、莊子所謂「抱德煬和以順天下」、即和字堪稱治國平天下之基、現在三國民衆、果能確保結合、則六萬萬以上民族、必能抗衡外力之侵犯、進而東亞新秩序於焉確立、本委員長於歡欣之餘、爰述所懷、特提出誠和二字、爲今日頌禱之詞、切盼到會各界人士、爲詔其子、兄論其弟、使合市充滿誠和氣象、追隨政府爲國努力有厚望焉云。

京新協會擧辦 慶祝大會三天

又訊　北京新聞協會爲慶祝中日滿國交成立、特於十六、十七、十八三日擧行慶祝大會、茲誌如下：十六日、在東安市場吉祥戲院擧行話劇公演、時間爲晚八時起、入場券只收一角、計演三齣、（一）求婚、（二）屠戶、（三）可憐虫、此外並於市內散放慶祝傳單、十七日、華北各報一律發行慶祝特刊、以茲慶祝、十八日、並在公園擧行遊藝大會、由十二時起至晚止、邀有高蹺會、小車會、獅子會、秧歌會、開路會等表演、公園開放不收門券。

蘇北禁烟局 召分局長會議

徐州通訊　蘇北禁烟總局自成立以來、已逾數月之久、現悉、該局更爲強化禁政、增進工作效率計、特預定於本月十七、十八兩日召集各分局長開聯絡會議、十七日爲審查會、十八日開聯議大會、預料屆時齊集一堂、當有一番詳細之檢討云。

建設新秩序伊始 首應崇尚儉約
內務署公佈送禮限制辦法

北京通訊　內務總署鑒於當茲建設東亞新秩序伊始、首應提倡自肅運動、崇尚儉約、一般公務人員、負有領導提倡之責、以便推行新社會、特公佈公務人員宴會、及送禮限制辦法、令所屬各機關長官飭屬知照：

第一條　凡公務人員公私宴會、及關於婚嫁生育喪祭壽慶之送禮概按本辦法行之。

第二條、公務人員宴會、限於左列事項、（一）關於親友聯歡、必須宴會時、（二）關於婚喪慶弔、必須宴客時。

第三條、宴會之酒席菜品、以儉樸樽節爲主旨、以免浪費。

第四條、凡宴會時、以不害日常工作勤務爲要。

第五條、凡遇婚嫁致送禮物、特任官及將官、不得過四元、簡任官荐任官及校官不得過三元、委任官及尉官、不得過二元。

第六條、凡婚嫁得款客。

第七條、生育子女、除親誼外、不得接送禮物。

第八條、喪葬除戚友執紼者外、不得用無用之儀仗。

第九條、送致賻儀、准用第五條之規定。

第十條、年未滿六十歲者、不得設宴慶壽。

第十一條　賀壽禮物及款客、准用第五條第六條之規定

第十二條　凡婚喪慶壽等事、除親族或確有戚誼者外、不得濫發通知函件、如喪帖訃文之類、並禁止借用機關團體及他人名義代發代收。

第十三條、凡公務人員違反本辦法有實據者、得先由長官語誡、受語誡後、再有違反情事、由主管長官分別懲戒之。

第十四條、本辦法自公佈之日施行。

强化華北電影檢閱 檢閱所即成立
該所檢閱規則已公佈

北京通訊　華北當局爲強化檢閱電影影片、決設立華北電影檢閱所、隸於治安總署警政局內、現該所檢閱規則、已呈准華北政務委員會、日內即可正式成立、茲將華北電影檢閱所檢閱規則覓誌於次：

第一條：凡電影無論本國製、或外國製、非依本規則經檢閱核准後、不得映演、或輸出於外國。

第二條：電影之檢閱、由華北電影檢閱所辦理之、華北電影檢閱所、隸屬於治安總署、其組織章程另定之。

第三條：電影於映演或輸出前應由持有人、備具聲請書、及詳細說明書、及外國電影譯本各二份、連同本片、一併呈送華北電影檢閱所審查、如映演時事電影、而不及受本所檢閱者、得由該管警察機關、依據本規則、施以臨時檢閱、該警察機關、應即報告華北電影檢閱所。

第四條：前條聲請書。應記載左列事項：

一、聲請人之姓名、住所、如係法人、其名稱總事務所之所在地、及代表人之姓名住所。

二、聲請之目的。

三、電影之名稱及節目、如係外國製者、其原名及譯名

四、電影之幕數、尺數、及有聲無聲之別。

五、製作國名、及製作人、與主要演員之姓名、籍貫、住所。

六、製作年月日。

七、其他必要之事項。

電影如係受政府或各機關命令而製作者、應將其事由、載明聲請書內。

第五條：電影及戲詞原本、有左列情形之一者、不許映演、輸出之電影亦同。

一、有損本國之威信、或中華民族之尊嚴者。

二、違及政府施政方針者。

三、可生不良影響於國民教育或思想者。

四、妨害善良風俗或公共秩序者。

五、電影過於汚損模糊、或震動過甚、有害視力之虞者

六、有損傷國交之虞者。

七、其他有不適當情形者。

第六條：華北電影檢閱所檢閱電影、認爲並無前條所列各款妨礙情形者。應即發給准演執照、或輸出許可證、並在該電影戲詞原本上、加蓋證章、以資證明云。

第七條：電影准演執照、以二年爲有效期、但依據第三條、第二項所爲之檢閱、其有效期間爲三個月。

第八條：領有准演執照之電影、當前條有效期限期滿、或其名稱與內容有變更時、應仍受華北電影檢閱所之檢閱

第九條：領有准演執照之電影於映演時、仍應由映演人、將准演執照、呈請該管警察機關

京社會局嚴禁 奸商操縱
居奇者決懲辦

北京通訊　京市社會局、鑒於市中食糧、近來經關係機關協助、運輸圓滑、已無不敷之虞、且價格平穩、一般市民受惠良深、其關於囤藏及私行提高價格者、經分別取締、亦鮮此種惡風、現以城門檢查過嚴、關於民間日需之各項糧物菜蔬等項、莫不諱其便利、俾利民食、對於乘機居奇之不良商販、亦經查明取締、現復派員調查各商經營之各業情形、以備參考、而謀便利、昨已分飭實行云。

濟市署奉令 預防鼠疫
令醫院防範

濟南通訊　濟南市公署、奉省令爲准華北防疫委員會函開、查滿洲國新京等處、發生鼠疫、蔓延各地、勢甚猖獗、據調查因患鼠疫死亡者、計有六百二十餘名、經傳染是疫而治癒者亦達五十餘名、若不設法遏止、爲害實非淺鮮、除已由內務署衞生局致華北交通公司保健課取得連絡、轉飭山海關國境檢疫所、對中滿二國往來旅客、認眞檢查、並施行預防注射、以期兩國人民之安全、特函請查照在案、令飭所屬查照、市署奉令後、以事關市民衞生、至重且要、當即令飭市立醫院及醫師公會遵照從嚴防範云云。

臨清縣署召開 愛護村長大會
到有村長等八十餘人

臨清通訊　本縣各公路均已次第完成、臨博國路、前經建設總署及地方駐軍協助、亦經全部完成、行旅稱便、交通無阻、周知事鑒於鄉區匪共出沒無常、擾亂地方、破壞交通、特令行建設科、擬定保護公路辦法十條、飭發各鄉遵守、並於月前假縣署召開愛護村長大會、計到有各愛護村長八十餘人、來賓到有警備隊長、新民會次長、各區長等、行禮如儀、首由周知事致訓辭、大意謂：値此非常時期肅淸匪共便利交通、無一不仰賴電話公路、今後務希各區民衆負責保護公路等語、來賓依次致辭畢、由建設科長則讀愛護村保護公路辦法、並詳細指示愛護村莊頭裝設名標誌云。

張萬年大夫

特備近代科學化各種電器醫械　採取世界最新技術
臨床經驗、爲各級社會解除切膚痛苦
選用歐美名廠特效靈藥　並專治一般屢治不愈疑難之症

確負責具把根握治　**花柳淋病**　初起久患不治屢愈
憑十五年以上　絕對負責　確保斷根

花柳病一般症狀及療法

[illegible]

花柳病者須注意的變化

[illegible]

如何方能治愈頑固各症

[illegible]

總批發

國產淋敵丸　每盒兩元五角
犀黃清毒丸
補腎黑牛丸　定價每盒兩元
魚便消回丸
各大藥房均有代售

花柳淋病　魚口便毒　下疳橫痃　疝氣偏墜
一盒除根　確具把握
一掃光藥膏　主治乾溼
六〇六藥膏　膿疥頑癬
一掃光藥水　頸瘡一切
全治水　皮膚搔搓　患處立效
全治膏　主治風寒麻木　四肢筋骨疼痛　疝氣偏墜跌打　損傷貼患處立刻見效

張萬年大夫啓

診所　青島天橋西頭雲南路八十七號電話二七七四四　濟南普利門外青年會西三十九號電話二八一一七　時間自上午八時至下午十時　星期照常臨到隨診

小兒聖藥　李琴園福幼餅

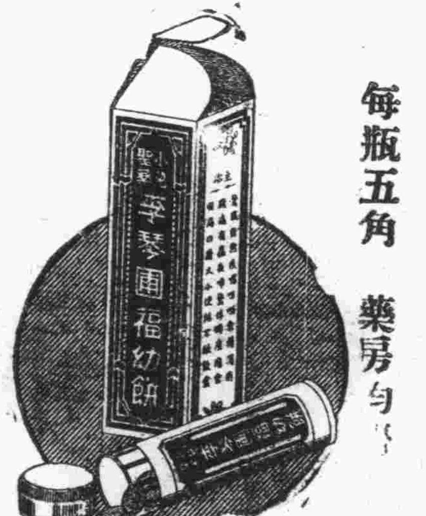

擅治小兒嘔吐瀉痢驚熱咳嗽等症
每瓶五角　藥房均有
吳縣一路九號
琴園兒科醫院發行
電話二二四四七六號

橫濱正金銀行青島分行

[illegible]

電話
支配人席　二三七〇
副支配人席　二九九〇
輸入係　三六四六
輸出係　三一一四
發付割引係　三五八二
送金係　二一三九
預金係　二一六四
出納係　三六四七
公用　二八四五 號

▲滋養軒廣告▼

滋養牛奶糖
滋養櫻花糖
各樣西式糖餅乾糖菓

山東路一六九號　電話二四八三號

三鞭保腎丸　買一盒　送一盒

[illegible]

青島山東路金星大藥房　濟南三馬路大同志商店

照常吸烟　見烟自煩　三日見效　十天斷癮

▲廣告欺人▲天誅地滅▲限期戒絕▲保無痛苦

精神戒煙

本品已經呈請中央禁烟委員會及衞生署化驗專戒鴉片紅丸白麵等癮毫不痛苦工作照常以斷癮者已達數萬人謝函盈尺敢以歷史事實保證其功效如有懷疑向親友中探問究竟每盒一元七角中號四元二角五大號七元六角五分十天足以斷癮◎上海貴州路甯波路口濟倉大藥房總發行

青島總經理　北京路天合益藥房　電話二三八六六號
濟南張璧子藥房　膠縣宏大藥社

針灸醫士　楊道眞　改訂診例

掛號：預先掛號將診費如數繳足再爲挨次施術治療
時間：門診上午九時至十二時　出診下午三時至六時
診費：門診十元出診二十元逾時加倍車費在外
優待：困難者酌減赤貧者免費
診所：暫設青島觀象一路一號

特殊

楚眉

人是也有時候自己會不相信自己呢：我很不明白、爲什麼我個人做的事、不用說別人、自己都不能加個恰當的解釋？

因爲訪友、今天下午跑了幾里路回來、乏了、正睡在牀上、被叫醒、他來了、告訴我說：「特殊！」這是對我的「兩個字的致語」了。我也早覺到自己特殊了：年來雖曾也在人前打躬陪笑、或自掃地賣粥、總都像是敷衍誰；百無一可爲、連沒落也意識不出是沒落來了。他時時要來；我也每每於和他的談話中得到暫時之清醒。他也認爲我是堪與他一談的人。不過、有時他所說的話是會給與我些痛苦的：一個悲劇、一個慘聞、我本已明白而爲了怕更驚嚇了自己的怯性遂憚於說破的、他往往不顧忌地道出。有時我立意要欺騙自己了、流不當流的淚、用不當用的情、他偏來當着我的面、以露骨的言語、塗改我在心版上擬好的瞞哄自己的誑謊的草稿。沒有他、我也許能沈沒於衆人中、返溯到往古去、靜靜地活吧。

是我又欺騙着自己、答應了張先生以爲很合理的代我打算的一種建議了、近兩天。他又不以爲然、不明白我了：爲什麼我會辦這樣的事？所以、說我特殊了。眞的、我也早覺到自己特殊了。回到舊家園、看見白髮的爹一代的泥金的財產及先輩的聖諭、忽地對於陳死的古人門第的薄貴灑采、依依戚戚迷戀了。回憶着不多二十年前的爲個除夕的家祀：姪子的姑姑嫂嫂、朝禮里帶着古的幽靜、纖手高擎了玉杯、低眉歡對牛度燒沈的燭光；珠翠閃動於足際、敕不漏的幾雙尖瘦的小腳一列排在紅鋪毯上。那樣的夜、起初我似忘懷過；如今、越想、記憶裏越眞、越淸晰、越感仰慕。實際：此身之四近、圍繞哭和死、飢餓和襤褸、姦淫與擄掠、美醜的、潔淸的、被破壞、被汚玷。我怕想、怕睜眼、願意這些、統不來攪擾我、靈魂鎮日所要求的祇是個逍逃、躲到哪裏去呢？找不到路、祇好自搶、寂寞裏有人說我識字、要來以文會友、任是假斯文、我也把這來者當朋友；其實就足够是朋友了；有人說我該被愛戀、要來共同和我在婚書上簽個字、任是齊大非偶、我也不拒絕；其實就足够是伴侶了。我曾明白一些「新知識」昭示給人的交友或結婚的根據、但我早失掉了信託這些「新知識」的力量。信仰誠然能救助人、我的思想裏已不容許裝下什麼信仰：沒有想依賴信仰救助我的勇氣。人生到此、則青春裏也滿纏着中年之感、寂寞得對於事事理理、表示着無可無不可了。暫一淸醒時、所以我自己也會感到自己的特殊。

他從我寓處走出去了兩個鐘頭了；我越想越不敢明白自己不能明白自己。決定自己不相信自己、立刻又想有時不妨也相信自己。忽又疑惑：我會不會終於發瘋到自殺呢？幾時我不以欺騙自己爲欺騙自己時、我大概就得救了：有友玉梅、以六年前的個雜誌撰述人、當了今日安於廚竈間的村婦、用曬小孩尿布及拾野柴送走着歲月、她對。我須像她。

——易州路街頭之晨——

夢醒時

雯

燒紅的太陽漸漸的被黑暗的暮氣吞沒了、大地已鋪上一層暗灰色的薄暮、人家煙囱上、也放出一縷縷的青烟、已經是黃昏的時候了。

年青的傑、在屋中漫步着嘴上含着的烟捲、幾乎要燒着他的薄薄的嘴唇皮了、走着、走着、他、突然似受了驚、像一個女人爲看見一條蛇而驚呼似的、他的已經麻木了的感情被這不留情面的星星之火、燒的他醒覺了是的、他應該醒了、甜迷的夢、桃紅色的過去、已經不是他的了。

「傑、你是我唯一崇拜的人啊、你能給我生命上的興趣、祇要我一看見你、傑、你怎想得到我心中是多麼的愛你啊！我希望你也會同樣的愛我、傑、傑你肯嗎、哈、你點頭了」、接着的是一陣迷人的笑聲。

這一切對於傑、像是幾十年前的事了、其是也不過是上半月的事。

他同琰因結婚以後、森却聽不到琰的嬌語、聽到的只是此命令似的話。

「傑、我今晚回家來睡、你不必等我了」、例如這樣的話、傑已聽了、不知多少次了、無疑的琰是每晚同鼎一塊去度他們似夫婦的生活去了。

鼎是琰從前的情人之一、傑同琰都曾竊笑過他是一位什麼能力都沒有的闊公子、但不知怎的、現在倆人却是異樣的好、結婚後的琰對傑、不過是平平、却同鼎去打的火熱、難道結婚眞是戀愛的墳墓嗎？

「我不能忍耐下去」、傑忿怒的說着、傑的沒有擦着士丹康的頭髮、像是一根根的針狀似直直豎着、像一條瘋了的狗似的亂叫着。

「人類就是這樣殘忍嗎？人類只知一天天的互相傾軋着啊這可咒咀的人生、人類要生活、要幸福是必需要金錢的嗎？不可解的謎啊。

「一般愛虛榮的女士、小姐們、在她們的眼前、人是不敢睜眼的、因爲一睜眼、便會看見那些瞧不起人的粉臉、像一堆堆的白牆似的、耳朶也最好是不長、因爲長了耳朶、便不能不聽見她們在同着第三者所說的、令人發生化學作用的話。

「女人們的愛虛榮、似乎也不能怪她們、生下來是個女人、就要愛虛榮、愛金錢、這好像是救世主特賞給她們的一種特性。

「什麼愛人、情人、崇拜者、那都是爲了金錢、都是那金錢在作祟啊！有了金錢、不是情人也會變成情人、不是崇拜者也可以變成崇拜者、假如你沒有金錢、丈夫也不成其爲丈夫、太太也不成其爲太太、這個世界是金錢作魔世界、人是什麼、只不過是金錢的奴隸罷了。

「萬惡的金錢、牠奪去了是我的愛人也許更會再奪去我的生命、生命的寶貴不及金錢可寶貴的萬分之一、我只是一個窮光蛋而已、別人沒有需我之處、正因爲我沒有錢、一個剛剛發了一點小財的窮人也會馬上便有許多人來拍他、因他是有了他們的必需品啊、不幸的人們、醒々吧！當你有錢時、所交的一萬人、不及、在你窮時所交的一人、睡在迷夢中的人、覺來吧！我們不要爲金錢作奴隸吧！讓牠替我們作奴隸呀！

傑像對着人說話似的一氣說了出來、像把他幾日所得的憂悶、一齊都發洩出來了似的、他高聲長嘯了一聲、這一聲許會把那些正在迷夢中的人驚醒吧！

窗外的月亮不知在什麼時候偷偷進了他小小的居中、好像在對他表同情似的光色慘淡着、戶外的氣風聲怒吼着、好像在替他助威！

夢醒後的傑、像是舒適了、躺在床上、毫無憂慮的仰視着天花板、像一個天眞的小娃娃。不多一會、這剛像瘋狂了似的青年、也被這黑闇的夜氣吞沒了。

稿約

一、本版歡迎千字左右之小品[illegible]
一、[illegible]
一、[illegible]
一、[illegible]
一、[illegible]

日記的一頁

丁工

人、人、人都是些甚麼？我不敢說、反正誰都是被動地來到這個罪惡的泉源、然後再被動地轉入黑暗裏去、在這短短的過程裏、有的人爲了「金黃色的人生觀」而生存、有的人生爲了「戀愛」的人生觀而生存、我從前彷彿聽人說：「戀愛就是野心慾」。

的確、人類確是野心的動物、沒有「野心」、換個話說、也卽是丢掉了「慾」、那末人類便沒有今日的文明、物質與精神的生產、活動、享受、那末人類也仍是過着上下原始的生活、這是同猴兒一樣、沒有理性、也沒有倫理、跟本也就談不到進化、「優勝劣敗」便是一個好例。

所以我們說、「慾」、這個名詞是充滿了人類的整個的人生過程、支配着整個世界的命運！

領袖慾、疑心慾、洋錢慾、慾…慾…慾！簡直數不過來、我不知道不能的主宰有着甚麼意思、旣然造成個人像就結了罷、何必又雜上些罪惡的慾！慾！慾！

日本學者佐野學會說：「基督教中、說沒有了上帝、世界便成了不可說明的東西」！信神的同學們、看見了這段話、也許要有些着嘔罷！

時候、晚上在凉台上看月亮的、怪不好受的的靜靜地思索——下、壓來是爲了那個……。

也算「感」

惲改

白話文學革命成功以後、就有此人想、廢方塊字。的確、方塊字太麻煩了、小學生連寫上六年仍舊是神頭鬼腦牛首馬面不像個玩藝兒、拉丁字母呢？費上半年的功夫就可甜甜老叫了！

廢了這個東西、的確不錯！至少、寫文章賣稿子的人、可以多掙上幾分大洋、多吃二根紅痠桓頭鹹菜。

有人說：中國之所以文化不振作、文字煩雜實佔其大半原因也！不錯啊！二十年的燈下苦讀、——十年的確有點不敷應用——到了三四十歲、就不大離了——要往墳墓裏鑽了！

可是、話要倒轉車頭！這「改造」之公事。

那麼、我們大可以把它「化簡」了、正如把一盆花砍去了它的枯枝爛葉等囉嗦東西兒、有何「可惜」可言哉？

錢玄同先大呼廢方塊字、可是連初步工作「化簡」也沒切實幹去、那等於放屁（幸虧阿堵物、孔方兄早已不喘氣了）、實行化簡工作的、不是沒有、最眞幹的是陶亢德與林語堂、在論語上他們不客氣的登了廣告「論語實行簡筆字啓事、本刊自第五十五期起、由時代公司每月添二十五字左右、至三百左右而止。茲特第一二批所添簡字開列於下、望投稿諸君注意、在寫稿時卽用此俗體」。後面就是一些簡筆字了。這、在當時一般讀者的心目中只以這是點綴幽默而未曾注意、然而這並非是無意義的。

以後、他們也就實行了。但是、這未免太積極了、一月就算添二十字、來上二年、讀者看它時、至少會感到一種生疏與茫茫的意味。別這麼快！可是、現代的雜誌報紙上不但很少見簡筆鉛字、並且、默默中、像有一道禁令在束縛着寫稿的人不依圖省事簡筆、於是、曾與旺過一時——的確興旺過一時來、因爲那時的雜誌報紙上、有些簡字已成很通俗的了——的簡筆字、又衰頹下去了。

愛的奔波

苦人

肩起愛情的担子、爬過高山、越過峻嶺、更渡過人所生長的瀚河、一直的走着、走向他所幻想的目的地。

× × ×

許多人都說：這呆子着實有趣、整日裏東奔和西跑、究竟爲的是什麼？

× × ×

譏誚當做強心針、鹵莽成了興奮劑。

× × ×

他說：

我的愛人就在那兒、她見我一定說我是條漢子。

× × ×

走到密西西比河的中流、急湍幾乎將他溺斃、他全然不顧、仍舊說是一分的勇氣也要幹到底。

× × ×

待他將這艱鉅的路途走完、找到她的家裏、一個甜心的狂吻、將疲憊驅逐淨盡。

× × ×

最後、他們站在帕米爾高原上、歡歌、躍舞、讓世人共聽、共覽、上帝贈他一個眞誠的「愛」。

記憶中的往事

國玠

是一個美麗的春晨、T市盛傳着一件極有意思的自殺案、事實是這樣的：C小學的兩個女教員——都是年過三十的處女們、最奇怪的事、就是在她們的臉部都有着兩條深而長的刀痕、雖曾用很厚的粉飾蓋着、可是還非常容易的被人發現出來、從她們的一對動人的面龐、那兩對富有神力的大眼睛、還有那失去了青春的誘惑而仍帶有媚人力量的曲綫美的脣部、都表現着她們是俊美的、我眞恨造物者不應該在這樣的一幅有詩意的圖案上、添上了這兩條惹人憎厭的汚點、我不知有多少次的替她們惋惜着、爲她們滴着怨恨之淚、當每次人們向她們問到這疤痕的原因的時節、她們總祇是悲慘的苦笑着、所以這事兒一直到她們已經死去了的現在、始終的使人們把它當做一個神祕的謎語、而永遠沒有人揭破過、她們這次自殺的原因呢？人們也想不出她們的適當的原因來、祇是據一般與她們時常接觸的人們推論是這樣：自從她們由外埠來到T市來、就在C小學做着教員、現在已經是十多年的長時間了、她們也就隨了這時光的轉逝、由少女而踏入中年的階段、像這樣單調孤獨的生活、對她們已經失去了人生的意味、而感覺到前途的渺茫、於是才決斷的做出這一了百了的乾脆的事。

因爲以上的事實、使我記憶起在學生時代所知道的一件與它非常吻合的事兒、我不信會這樣的恰巧、在這十多年的潛伏都會被我經過着。

我記得大概是在十多年的以前吧！P城的L校發生了一件驚動了全城的血案、當時這事兒被很多數的人們議論着、尤其是學生們、差不多都在探尋這事兒的始末、誹謗、咒罵與同情的呼聲曾熱烈的交織着、我正是L校的一個初級學生當然不够資格來評議這事兒的是非、可是我却是一個知道內幕的最詳細者、因爲這做成血案的主角——S——正是我在校中的惟一的良友。

祇有我才是這樣一個最善於忍耐並且是以原諒人爲人類合羣的惟一條件的人、才會理解了他的一切、而與他爲友的、否則我想我也早已被他棄到九霄雲外了。

那是一個初冬之夜吧！在這十點鐘的時候、已是我習慣的自習時間了、陣陣的門聲、停住了我的深思、進來的是S、我不知道他這深夜來的主旨、可是我斷定他是有所爲的、微弱的燈光下、我發現我的友人的臉是慘白的怕人、還沒等我讓他坐下他已經說出他的來意了。

「友我知道我是對不住你的、三年來我使你對我傷了多少的心、我知道我一向對你是做着使任何人所不能諒解的事、我後悔不聽你的話、以致於我現在成了……」S在向我哭訴着。

「你爲什麼要這樣、我以爲我們之間是有着上帝的撮合的、假若我不承認你的一切是天眞的、我也決不會原諒你的、我承認你性情是太暴燥了、可是你卻具有一顆人間最寶貴的眞摯的心、你對我暴燥、在我的心中、正是你眞誠豪爽的流露、你越是對我的難堪、越會築高了我們間的友情、我理解你的心是忠實的、天眞的、還是不說這些吧！說來反是以可掀起我們的悲傷、你的來、有什麼事嗎？」

看……爲社會服務替觀衆們設想
換換口味調劑經養
張石川先生導演的古裝李三娘
古色古香感人心腑……人人稱讚
張石川先生導演的時裝七重天
莊諧並重裨益社會……極饒興趣

國華公司超特出品 對白歌唱 社會諷刺 偉大鉅構
年內第二部新嶄鉅片!!
周璇 白雲 龔稼農 周起 譚志遠 嚴工上 陳重 主演
七重天
獨家上映 初次來青 首演新片
●看李三娘眼淚汪汪●看七重天笑逐顏開▲看李三娘好像吃花彫酒醇濃味厚▲看七重天好像喝白蘭地神清氣爽 請一比較 包不失望

光陸大戲院
平度路廿二號 電話 二.七八三〇 二.八七〇九
十二月廿一日起公演
演期有限 火速早臨
周璇…表演李三娘唱夢斷關山盡人皆知！
周璇…表演七重天歌情女送君無人不曉！

呀
來到陽曆年啦
送禮吧 快到
四方路 福隆 去買
美麗禮券
▷又方便！
▷又美觀！
（還可兌取現款哪）
電話 二五〇八三 二五九四二號

本刊每逢星期四日發刊。歡迎關於婦女及家庭之一切文字。每稿應在千字內。並須寫明婦女與家庭版。

老學生的自述

張杏娟譯

一個五十歲的婦女、還要跑到學校裏去。在我們中國婦女們的眼光看來、簡直是一件可笑奇異的事吧！但是實際上求知並不限定在年齡上。一個婦女在年輕的時候、由於經濟上困難家庭環境的關係、而不能達到求知的目的。直到孩子們長大了、她感到知識上的需要、便毅然去完成未遂的志願。這種情形在文明的社會裏、卻並不是一件怎麼希罕的事情、因爲求知和年齡是互不相關的。譯在僅以十二萬分的誠意將這篇「老學生的自述」獻給各位的讀者。原名「我五十歲進大學」（I WENT TO COLLEGE AT FIFTY）載於讀者文摘（REABER'S QIGEST）。譯者按

在五十歲那年、我進大學做三年級的學生。二年後一個炎熱夏天的晚上、接受我的文學士學位的時候、我立在幾百個同學中、他們的年齡差不多要比我少三十歲。二年的求學生活、使我得到了一生中未有的滿足、我想這是值得記錄的一件事吧——獻給四十到五十之間心緒不快苦悶的婦女、大學或許可以作爲她們可能的出路吧！

我在年輕的時候、曾經在中西大學（MIDWESTERN UNIVERSITY）讀了二年的書。那時像其他的學生一樣、除了必修課程之外、我胡亂地把擇定的選科寫在課程表上、無意識的去做我所定的工作。後來因爲經濟上的困難、使我不得不離開校學、當時最難過的莫過於朋友們的分別。至於不能繼續求學的一層、我卻並不感到怎樣的失望。

三十年後我忽然感到我正渴望着超過世界一切的東西、便是靜靜讀書的機會和時間。孩子們已經長大了、幾年來我在委員會、組織徵求會等處做事、亦參加過塡寫選舉票、散發傳單等工作。那些熱烈的工作、使我理想到做些我所看見的世界一切的缺點和不公理的事情但是實際上沒有什麼、除了浮躁的章周。每天十六小時專用在洗尿布煮麥片和看護咳嗽病在這種情形下原是很需要空閒的時間但是我好像失去了行動的主意因此我專心關切社會運動上。

一天午後、在改良監獄協會（PRISON REFORM LEAGUE）席上、有一位剛從公立反省院（THE STATE PENITENTIARY）參觀回來、滔滔演說着：因室裏充滿臭味、以及害虫到處亂爬等等。那固然是很可歎的一件事、但是我是否知道怎樣去改良這種環境呢？當我這樣提出質問的時候：「社會對於這種犯法之徒應當怎樣處置呢？」我承認我是缺乏知識用澈底智慧的意見來對答牠。

以社會利益爲觀點、我想估計有幾種事業的活動、我自信我還不明白在我們城市裏的兩個敵對和平團體、那個對於戰爭問題有適應的接近、關於死刑（CAPITAL PUNISHMENT）應否廢除？什麼是對付少年犯最適宜的辦法？市長制與市政委員會制（COMMISSION FORM OF CITY GOUCRNMENT）何者較優？我不但對於這些問題有所主張、同時還積極努力要解決這些問題而擬具對策呢？

結果我在附近的一所大學裏報好了名、專修社會科學。這次我很能了解我所希望於大學校所賜我的是什麼、我要研究各種不同人們的錯綜關係、先讀基本心理學、接着攻修三種高級心理學、然後再研究經濟學、以一個納稅者的地位、使我明白了罪惡和過失消耗了我很多的金錢、同時既然參與某項問題的工作、那末對於這種問題的原因、也就應當懂得了、於是我專讀社會學的科目「家庭學」、「犯罪學」、「少年犯罪學」、「兒童幸福」。

有一個朋友問我：「離開學校這麼久、你對於讀書不感到困難嗎？」但是現在讀書的容易是無可比擬的。少女時代所沒有的求知慾、在這五十年生活中欣欣燃起了、現在我有時間可以系統的研究着、探討一向只有另碎散漫了解的問題。我可以不必到圖書館去搜集各種材料、由於教師們的幫助、我知道了應該找求些什麼。

在教室裏和我女兒年齡相仿的同學在一起、並不覺得怎樣的不合式。因爲我不是爲社交生活而來求學的。同學們都很友善、同時我享受着和教授們接近的機會、——一種興奮的友誼、而普使我認識了許多年來在自己的女兒中不能得到的東西！——一種下一代人的眞實態度的了解。

我得到文學士已經三年了。我已經離開過許多團體、但是現在正在別的團體裏用滿腔的新的熱忱、工作着——那些適合我地位的活動、再亦不會感到浮躁和不滿了、因爲大學已經給了我認爲應給我的東西——方向的判斷。

我深信大學裏的學科可以給予無數中年婦女同樣的供獻在五十歲到七十歲的婦女、眞是婦女應當盡職的時候。把世界造成一個較好的地方。他們和我從前一樣的缺乏理智的建立和工作的準備。

如果你是那些說了好幾年：「我希望能够走進大學校」的其中的一個考慮一下立刻就實行的可能性。甚至你已經六十歲了、有一件事是可以確信的大學將會給你更多的滿足比你二十歲時可能的夢想裏。

選擇丈夫的幾個基本要素

菁青

凡是未出閣的女子、沒有一個不是想嫁「如意郎」的、所以「如意郎」這三個字、便成了一般女子想像的丈夫了。

但是怎麼樣纔能算是「如意郎」呢？像貌嗎？雖有潘安之美、宋玉之貌、子都之嬌、而夫婦見面有如仇敵一般、甚至於時常反目、時常勃谿、時常口角的也很多、錢財嗎？家財萬貫、僕役數百、而夫妻的感情、有如陌路、甚至於精神各方面感受痛苦、俗語說「坐吃山空」、這樣看來、像貌財產、對於丈夫的選擇、都是靠不住、那麼靠得住的是甚麼呢？以我的意見選擇方法、有下列四個要素、如左：

（一）道德、關於「道德」二字、差不多沒有不知道的吧！這個道德便是選擇丈夫的唯一要素、設如丈夫有了道德、做起事來、自然是光明磊落、穩健老成、心廣體胖、中正和平、同時不必說當然是被人敬重、既然敬重丈夫、因之也就敬重夫人、在夫婦間的感情、自然是一天融合濃厚一天、感情和好、樂趣當然也是一天多似一天了、由此看來「道德」實在是極爲重要、待嫁的婦女們、千萬不可忽略啊！

（二）才力、雖然有了道德、然而還須要有才力、一個人在社會上、最需要的便是「才力」、有一分才力、可以幹一分事業、有十分才力便可以幹十分事業、然而「才力」不是散漫的、所謂「一技之長」者、不求多、只求精、將來的世界、若無一種專門的才力或技術、是不能够生存的、雖有百樣才力、而無一精者、決對不會被人任用的、如果這樣的話、一定會感到失業或無職的痛苦的、因爲個人有才力、社會國家才能有才力、有了才力方能競存社會、如果要是嫁了一個沒有才力的丈夫、那麼處處要受到痛苦、便處處走「寃枉」之途、家庭之日度、以何爲計呢？丈夫沒有才能、當然是會「一文不鳴」的、結果、不但是自己的終身受到影響、就是一家也要大吃其虧的啊！

（三）健康、有了道德和才力、還是不敷、此外更要注重的一個要素、便是「健康」、「健康」的要素、千端萬緒、必須要以不生疾病爲先決問題、假使嫁了一個多病的丈夫、設想不健康的丈夫精神不安、怎麼能够得引興趣、不但如此、而對於妳的生育子孫方面、也有極大的障礙啊！

（四）性情、所謂「夫唱婦隨」者、並不是一件易事、所以對於「性情」之吻合與否、也是選擇要素之一、其中之範圍甚大、像柔和、堅强、粗暴等、但祇須合乎自己的口吻、便可以得到永久的快樂、妳們說是不是？

我的家庭狀況

祖父的去世、給了這個暮氣沉沉的大家庭的子弟們、一個重大的打擊、從那時我們由大家庭分散出來、伯叔們仍住天津、我們卻來這明朗清幽的島上、那時父親曾發誓、將永遠在這島上、脫離那奢侈萎靡的氣圍、重新創立家庭、我知道這是父親心坎裏說的話。

慈心的祖父、受了半世的辛勞艱苦爲子弟們賺了個官宦世家的美名、而養成了養尊處優依賴成性的子弟、不知世事維艱、只知揮霍金錢、這是舊家庭的通弊、父親雖然竭力的改正自已但是環境所使、很多事不由已的地方、何況由奢而儉、更不容易、不過父親職業所得、尚稱優厚、母親勤勞節儉、措置有方、我和妹妹上學、依然豐衣足食、過着黃金的美滿的小家庭生活、倒比從前有生氣、而且快活。

但是好景不常、這樣的生活只過了四五年、其後母親因小弟弟的死而得病、父親也因這次刺激太深精神有點失常、母親凡事得不到安慰、掉在這鬱悶的氛圍中、看破了一切、遇事消極、終日灰心、隱痛、病勢日益加重、就這麼忍心的棄了兩個未成年的幼兒到天國裏去了。

母親的死、將這個美滿的小家庭帶走了、可憐的父親、精神上受了再度的創傷、刺激太深、幾乎變成瘋狂、我和妹妹也因此停止上學、父親不久又失了業、世態炎涼、父親以前的至契好友、也似乎冷淡起來了、社會上誰是緩急可恃同情我們的人呢！在這一年中、我不知是怎麼過去的、以後把母親的靈柩、運回故鄉、在故鄉住了一年、假若不是爲了我和妹妹的前途、父親決不再到都市裏去、因爲都市太黑暗、太無情、情願在這恬靜無憂的荒村了此一生。

第二次到的天津、又和五六年前不同了地面是更繁華、父親一直沒有找到職業、終日受到生活的逼迫而憂愁、可是沒有表示給我們看過、只叫我們安心讀書、我知道母親無時不在抓着他的心、但是總不是長久之計、父親又因此而生大病。

事變後、家鄉中紛擾的不能再住、幸而父親病體早已復元、冒着困難、又重回到故島、在一年中、我找到了相當的職業、把我們又帶到這裏來念書。

現在的母親、待我們很好、這給父親一個大的安慰、使父親精神愉快、安心於職業、又恢復了五年以前的美滿的小家庭。（女中高二呂迺開）

牛乳與人生（三）

中華

二、牛乳瓶雖經乳廠切實消毒殺菌、但在運送攜取時、又難免有細菌附着其上、最好先用清水拂拭瓶口一次然後開瓶、三、牛乳放置時間過長則乳味易變、乳味既變營養價值減低、最好牛乳送到立即飲用、切勿放置過久以免失其風味、四、牛乳送到倘立時不能飲用最好將瓶放於冷藏箱或冰箱內、如冷藏設備不完全、亦須將乾瓶浸於冷水盆內、並須時常更換冷水、或用冷水蘸布包於瓶外、時以冷水澆之、放置於通風處所、尤須注意將乳瓶必完全浸在水內、五、溫牛乳時切勿用沾染含有鹽醬油或酸性等之鍋杓、因稍有沾染即變成酪狀、六、牛乳傾出後、最好用清水少許、涮淨乳瓶、因彼時不涮、則乳汁黏於瓶內、將來不易洗滌、倘乳廠略一疏神未經洗淨即裝入牛乳、則飲者難免有礙清潔、若於傾出後即加以洗滌、非但事輕易舉且可得保安全、以上種種在吾人飲用牛乳時注意及之、則有莫大利益矣。

牛乳對於人生關係、既如是之重、則眞正純潔牛乳之產生、自然須有合乎學理之設備及方法、並須經過精密的檢查、方足以應社會之需、茲北京市中牛乳業者納達二三百家、而其專營牛乳業者只不過有內子牧場、韓伯理牛乳廠等數十家耳、其他則多係奶酪鋪、咖啡館、西餐食堂等處販賣、其內子牧場等牛舍之建築、牛種之選擇、機器之新穎、設備之完善、以及榨取、洗滌、消毒等等、尙爲均能合乎學理、其所出牛乳亦均有大益而無大害、堪稱精良食料、況現時社會進化、一般人無不具有衛生常識、對每日食品亦均有相當選擇故有益人身之富有營養之牛乳已頗見發達矣。（完）

紅樓雜話

「病美人」的典型 林黛玉所患何症

應該怎樣治療 才是對症下藥

紅樓夢裏的林黛玉，在人們的腦子裏，已竟成爲一個典型的人物，像西施一樣的病美人，「病美人」在封建時代的閨閣中都是傾心崇拜，都以弱不勝衣爲榮。沒有病也要裝出三分，或是每天只吃牛盌湯一點粥，並且自下定律的說美人沒有多吃飯的，當然，照這樣沒有病也要餓出病來了。這多半是中了描寫西施林黛玉者流的病美人的書的餘毒，其實書意非此。現在我們按照紅樓夢對於林黛玉的描寫來證明，林黛玉者流是眞有病，而不是裝病，大家應該猛醒。

然而林黛玉究竟所患的是什麼病呢？從自舉證，林黛玉才一進入觀園的時候，從衆人的眼裏是這樣寫出來：

「衆人見黛玉年貌雖小，其舉止言談不俗。身體面貌，雖弱不勝衣，卻有一段風流態度，便知她有不足之症。因問常服何藥？如何不治好了？」

（第三回）

如此看來，林黛玉治是一個弱不勝衣的美人胎子了，「不足之症」已竟確爲證實。再看她自己嘴裏說出來的：

『黛玉道：「我自來如此，從會吃飯時，便吃藥到如今了。……」』

（第三回）

這樣我們更證明她所有的病是「先天不足」了。一個人從先天便有不足之症，他的健康已竟失了大半，當然這責任是在父母身上了，父母如果是體格健全的，所生子女絕不會有先天不足之症。

既有先天不足之症，後天便不能再失調，這意思大家都明白，然而調養也須得當。

再看看她還有什麼病，和如何調養治療的：

「這日，寶釵來望他，因說起這病症來。寶釵道：「這裏走的幾個太醫，雖然都好，只是你吃他們的藥，總不見效，不如再請一個高手的人來，瞧一瞧，治好了，豈不好。每年間鬧一春一夏，又不老，又不小，成個什麼！也不是常法兒。」黛玉道：「不中用，我知道我的病是不能好的了，且別說病，只論好的時候，我是怎麼個形景兒，就知道了。」寶釵點頭道：「可正是這話。古人說：食穀者生，你素日吃的，竟不能添養精神氣血，也不是好事。」黛玉歎道：「生死有命，富貴在天，也不是人力可强求的，今年比往年，反覺又重了些似的。」說話之間，已咳嗽了兩三次。寶釵道：「昨兒我看你那藥方上，人參肉桂，覺得太重了。雖說益氣補神，也不宜太熱。依我說：先平肝養氣爲要，肝火一平，不能尅土，胃氣無病，飲食就可以養人了。……」」

（第四十五回）

和屢次寫她對於吃飯不敢多吃，怕吃了不消化，第一證明她更有胃病，現在已竟因營養不良，而加患肺病。第二她所服用的藥品儘是些人參肉桂之類的熱藥，然而她的身體雖然不足，卻不受這些熱性藥之補。曹雪芹借了薛寶釵嘴說出黛玉的病理和治療方法。然而單從平肝火治療，又似嫌太慢，應該雙管齊下，才能收得最大的效果。

若素因含有大量酵素，能賦活細胞，使胃腸的吸收及消化機能轉弱爲强。並以大量營養素還補胃腸。

若素內含有一種專解結核菌蠟衣的里帕辛，更增殖白血球以攻殺黴菌，使肺部獲得健全，況若素是一種百補不熱的營養劑，補給體內所缺少之維他命，荷爾蒙等成分，絕不似人參肉桂之熱性藥品。

若素更含有一種炭水化物：格立哥根（中國譯名是肝臟粉，或叫作糖元素），對於肝病治療最宜。

像林黛玉的病，如果那時候有若素，治愈了肝病，健全了肺部，胃腸調整了，自然飲食大進，而轉弱爲强了。所謂「食穀者生，失穀者死」，林黛玉因爲沒有得到對症之藥，而使胃腸消化無力，至於「失穀」。

現在「若素」爲人類謀得最大幸福，應該最先丟棄崇拜西施林黛玉者流的「病美人」的觀念，服用「若素」以健體格，而獲「健康美」的美名，才不負爲現代女兒。

若素定價：小瓶（八十四片服一星期）五角中瓶（三百片服二十五日）一元六角，大瓶（一千片服三個月）五元，各地的藥房，都代賣。中國若素製藥公司在北京東單新開路，濟南營業所在濟南緯三路九十七號。

（B1068）

徵文

服用若素諸君：諸君服用「若素」後，效果究竟如何？請勿以客氣語句，直言其服後狀態及其發覺作用，其功效能力如何，並請將閣下照片一同寄下，無任盼禱，來函請寄北京東單新開路四五號中國若素製藥公司即可。

感謝書

肺病數載 補養無效 服用若素 已竟痊愈

青島平度路八十五號 趙淑娟

若素製藥公司惠鑒，逕啓者，鄙人自幼身體虛弱，常與病魔（肺病）爲伍，每於執務時，常感體力不支，事變前曾服魚肝油，牛奶以及鷄蛋，肉湯等，藉以補養，事變後因物價昂貴，生活成度提高，而職業如舊，進益並未稍增，至使經濟困難，不能照舊服用，身體遂又轉弱，深以爲憂，前年冬季在友人處聞悉知「若素」補養效力很大，購服者甚多，如若常常服用自能覺出好處，鄙人隨即購買中瓶三瓶，繼續服用後，果覺消化良好，大便通暢，精神充足，亦不疲倦，至此方信該藥確實良品，與牠結下不解之緣，算來已經二年有餘，均未斷用，最奇者，鄙人所養小狗，去年冬天忽然患起病來，（胸脯間似有一硬塊）不思飲食，遂試給以若素，彼頗喜食，隨每日給食，經數日後該硬塊竟化爲無有，跳躍如常，令人喜出望外，若素眞神藥也，不但能治人之肺病，並能施效於各種牲畜，鄙人感激之餘，特將服用經過述出以告貴公司藉申謝忱，附鄙人小照一片藉此敬頌大安

趙淑娟上

補血 滋養 强壯

保利他民

增强體力 豫防傷風

一般人對於傷風咳嗽、往々不甚重視、殊不知傷風一症、正是百病之基礎、其甚者竟可轉成肺癆肺炎、而危及生命、是故時屆冬令、務必常服補血强壯劑保利他民、以增强體力、而豫防傷風、尤如易患傷風之人、更屬緊要。

保利他民是以牛乳蛋白質爲原料、經過人工消化而成之阿米諾酸劑、服後即能造血肥肌、並可鼓勵全身細胞、使體內形成總動員之狀態、以防禦疾病。

【包裝】一五〇瓦 三〇〇瓦 五〇〇瓦 （詳細仿單函索即寄）

會社 武田長兵衛商店

總行 日本大阪市東區道修町

天津辦事處 天津日租界旭街

北京辦事處 北京宣武門內大街

青島辦事處 青島莒縣路一號

各大藥房 均有經售

40(5)178

經濟

生油現銷再漲 期市初升後挫
後場高峯再造漲風熾烈

本報特訊　近來本市之期現生油交易、正如雨後春筍、有升無已、至期飛升之理由、亦不過人情作用而已、十八日之現生油市、除三井三菱兩家有力之符進貨外、又增本街數家吸納、因之銷路益見暢旺、大有供不應求之勢、乃漲二元、情況告立、期生油繼週二高昂之人氣、今市依然不軟、又兼受現銷特暢之衝動、市態愈見強硬、人氣鼎沸、初拍後即驟拔高峯、後以人情思返、及乘高價之納利者拋售、市乃稍受壓迫、略有挫落、乃尾市傾硬者又行乘低吸收、乃於穩硬中收市、後場初拍開申電告漲、乘現銷過磅極佳、市乃又造高峯、尾市稍見緩和、而於穩硬中收市、以今市情勢觀之、雖有如此之高漲、然各幫對前途交易、多懷鬼胎、蓋因如此之高抬、目無標的、於突漲中、亦難免有暴落之虞云。

美國粉之輸入 近來頗行盛旺

北京十八日中華社電　由美國輸入之麵粉、近來頗行盛旺、十月中全華輸入達一萬七千七百噸、合五百十一萬九千担、單位佔全華總輸入百分之四十、此外由澳輸入一百四千七百噸、由日本輸入一萬二千五百噸、一方小麥輸入總計達一萬六千七百噸、殆全部由澳洲輸入者、以上小麥及麵粉輸入、合計達九百六十九萬噸、單位佔全穀物輸入百分之七十、日來華中地方漸化爲重大問題之米穀輸入意外之少、總額三萬八千噸、合二百七十七金單位其中二萬五千噸、係由安南、八千六百噸、係由泰國輸入者、由日本輸入者爲二千九百噸云。

、〇〇〇元、去年月產落花生油二〇、〇〇〇斤、現產七、〇〇〇斤、本年月產茶籽油九、〇〇〇斤、現產一、〇〇〇斤、去年月產胡麻油五、〇〇〇斤、現產一、〇〇〇斤、有營業虧損說、華商厚達資本六〇、〇〇〇元、去年月產落花生油四〇、〇〇〇斤、現產二〇、〇〇〇斤、華商光華資本一〇〇、〇〇〇元、去年月產落花生油一〇〇、〇〇〇斤、現月產四〇、〇〇〇斤、業務尚佳。

石彰市外電話 回線業已完成

北京十八日中華社電　華北電電對連結經濟都市天津青島間之直通電話、回綫早已開始工作、近已完成、定二十一日起、開始運用、因從來天津青島間之直通電話綫、爲濟綫一回綫、故須經由濟南中繼、而此項有綫回綫完成兩地間之電報亦可加快、又石門彰德間之京漢沿綫之市外電話幹綫、最近亦已完成、自二十一日起、亦可開通、是京漢沿綫辦理市外電話局、從來係石門保定二局外彰德順德兩局亦行加入云。

雜粮麵粉市況 均呈堅硬狀態

本報特訊　近來本市雜糧市交易狀況、呈平和不疲之象、乃自市場內生油市續升後、麵粉及雜糧、即轉呈搖搖欲升之象、然旋漲旋落、終未能升起、乃近數日來、因油市之暴漲、麵粉亦呈強硬之象、且二三日來、日有些微之升提、十八日之麵粉市況、依然穩立、每袋升五分、雜粮呈穩硬狀態、惟小米及小麥綠豆等項、則有一元左右之上升、茲誌價格如下：

麵粉市
炮車十五元一角五分
火輪十四元四角八分
雙喜十五元二角五分
兵船十四元七角五分
游魚十四元四角

雜粮市
海州元豆十六元
海州苞米十六元
海州高粮十五元
海州玉麥二十五元
海州芝蔴二十八元
海州丑豆未成
海州吉豆十四元
海州莞豆十七元
濟南吉豆十七元
濟寧吉豆十六元
膠州小米二十六元五角
膠州元豆未成
海州江豆二十二元
膠州江豆未成
火車小米二十二元
火車小麥二十七元
火車苞米十七元
火車高粮十七元
火車元豆十八元
青口元豆十六元
青口芝蔴三十一元
青口丑豆未成
本街生餅十五元
本街豆餅十四元
青口豆餅十四元
火車莞豆十七元五角

燕郵政管理局 限定對滬匯兌

北京通訊　北京郵政管理局爲穩定匯兌、業同金融起見、日前曾通令所屬二十六分局、對於上海匯票、每分局每日以付款二十五元爲限、並已由十二日起實行云。

臨榆兌換辦法
日滿蒙五角紙硬幣

天津通訊　華北流通之日滿蒙五角紙幣及硬幣、曾承認自十月三日起至明年一月二日止流通、然因自十一月十六日以降、銀行停止收入、實際已陷於禁止流通之狀態、於是以山海關爲中心之臨榆縣地方良民與善意之第三者得者、所蒙損害甚大、且對民治之響、亦爲一般所慮、關前此關係機關曾考慮種種對策、頃已決定採取特別措置對持有該種紙幣者、統限於十二月二日以前、國人自縣公署及市公署、日人向總領事館登記所有額、許可兌換聯銀券一次、兌換場所及日期、臨時公布、按僅臨渝縣之五角紙幣、即達一百萬元、華北全體共達五百萬元以上云。

興中公司定期 舉行解消儀式

北京十八日中華社電　興中公司、自華北石炭販賣公司及石炭鐵鑛二組合、相繼成立後、承託業務、均已圓滿達成、於本月一日起、即經實際解消、又爲向各方報告委託經營業務、及解消後之處置起見、幹事會二十日在北京飯店舉行解消式、以便向各方報告云。

中外商人商標註冊 實署公布辦法
定二十日起開始受理

北京通訊　日昨華北政務委員會實業總署審議決定、關於今後在華北之中外國商人之商標登錄申請手續、須經由實業總署一度審定後、再行轉遞於工商部商標局審定辦理、此項申請手續辦法於本年十二月二十日即行實施、業經實業總署發出通告、並通知各機關云。茲誌其通告原文及登錄辦法如次：

通告原文　實業總署通告、註字第三十一號、爲通告事、查關於華北商標註冊事宜、業經呈奉華北政務委員會令准、概由本署受理、再轉工商部商標局核辦在案、茲定於本年十二月二十日開始受理、所有華北區域內中外商人、欲以商標呈請註冊者、須一律呈由本署核轉、除呈報並分行外、合將呈請商標註冊辦法、附開於後、布業週知、特此通告。

註冊辦法　華北商人呈請商標註冊辦法：

第一條、凡在華北區域內中外商人、欲以商標呈請註冊者、均應由本署受理、依照商標法施行細則第十九條之規定、各項書狀定有程式者、應各依其程式。

第二條、呈請註冊之商標、由本署審核後、彙送工商部商標局審查。

第三條、商標呈請之程序及其他程序、均按照現行商標法辦法辦理（民國二十四年十一月二十三日修正公布之商標法及施行細則）。

第四條、對於呈請之程序如有不合者、本署得令更正補[illegible]、商標局對於轉送審查各商標、其呈請日期、仍以本署收到之日爲準、但呈請程序不完備者、須以最後修改之呈文到署之日起算。

第六條、呈請註冊時、除原定圖樣十紙外、應依商標法施行細則第四條之規定、另添呈請書副本一份、商標圖樣二紙、以備本署留存查考。

第七條、呈請商標經工商部商標局審查合法者、其審定書仍送由本署發交商人收執、註冊證亦同。

第八條、審定商標除由工商部商標局登載商標公報公告外、本署應呈報華北政務委員會、列表刊登華北政務委員會公報。

第九條、在華北區域內中外商人、如對他人商標提出異議、或請求評定等案件、概呈由本署轉送工商部商標局核辦、前項異議評定請求書等、除依商標法施行細則第二十二條規定外、應再添送一份存署備查。

第十條、在民國二十六年十二月十九日以前、所領之註冊證及審定書、應按照二十九年五月二十三日工商部公布之商標註冊證整理辦法辦理、呈由本署核轉。

第十一條、本辦法如有未盡事宜、得隨時呈請修正之。

第十二條、本辦法自呈奉華北政務委員會核准日施行。

上月津保航運
上下貨運四千餘噸

天津通訊　華北交通公司水運部、自開闢津保航運綫以來、該航綫曾極度活躍、沿各地特產品往來輸送、對兩地貿易及經濟構通意義甚大、本年天氣和暖、目下雖過大雪節、氣候尚未嚴寒、而該公司爲維持航運華北、河未封凍時期而該航運依然極忙碌、預料仍可維持短少時日、具見該公司水運部努力之一斑、茲據發表十一月份發着船隻及貨物運輸數量統計、其上航貨物運輸計魚蝦爲六五、蓆五五七、木材四三、雜糧七六一、雜貨四四、其他三六、旅客三三四人其計貨物總額爲一五〇六噸下航船爲五十五隻、貨物計雜糧二〇、雜貨一三二、白灰二三、石炭二〇二四、菜八、山芋一六九、柿子八〇七、陶器七七、廢骨一三、其他三九、旅客五五人、計輸運貨物總額爲三三一一噸天津保定間上下航運總計、旅客爲八百八十九人、貨物運送四千八百十八噸、

又訊　依華交水運部、大清河運河之小船航運、仍努力維持、便利各地商旅殊多、値此新舊年節、即將到來、所有內地採辦年貨、至爲忙碌、而均欲於封河前運出、因是各河之短期貨運、至爲繁忙、每日約十百餘噸之運送云。

濟皮貨價高昂 交易始終慘淡

濟南通訊　濟市皮貨市、自各貨上市以後、來源極欠圓滑、存底又得稱稀薄、價格造已往未有之高昂、而因購置者乏人、市況始終趨于慘淡之途、各商陳列各貨、多係舊存貨底、貨色極不齊全、亦不過僅撐持門市而已、近日氣候益漸轉寒、市況依然無興旺之象、銷路之梗塞、實亦往年之罕見、故前途恐無開展之希望云。

津茶葉市下落

天津通訊　津市茶葉來源、向賴福建浙江安徽等省源源北運、事變以還產茶區域不時爲匪徒盤踞、致津市茶葉來源減退、所恃爲唯一供給之來源者、爲大部豐厚之存底、此外可由郵包寄遞一部以供需要、刻產茶區治安業告奠定、所有各項紅綠花素

津植物油廠 營業均不振

天津通訊　津市植物性油工廠、大部仰杖外銷、歐戰勃發後、外洋銷路固勿論、即各省行銷亦有阻滯現象、刻該業已形不振、茲將津市各植物性油工廠近狀調查於下：華商求豐資本八〇、〇〇〇元、現代營倉庫、華商思勤資本八〇、〇〇〇元、去年月產落花生油五六、〇〇〇斤、現月產三〇、〇〇〇斤、去年月產蔴子油七、〇〇〇斤、現月產四、〇〇〇斤、營業僅足維持開支、中法合資大陸、資本三〇〇、〇〇〇元、去年月產落花生油五〇、〇〇〇斤、現月產二〇、〇〇〇斤、有醞釀改組之說、法商利瑞資本一〇〇

華北開發公司 煤炭液化事業
預定明春開始研究

北京通訊　華北開發公司爲謀燃料問題之圓滿解決、及推進公私產業之進展、前曾擬將最近在日本、朝鮮、滿洲等地試驗成功之煤炭液化事業、介紹於華北、該公司大村調查局長、爲實地考察煤炭液化事業之研究方法、及實地應用範圍、曾於月初赴日、已於日前返京、並獲得日本科學界、及實業界熱誠之支援、據悉該公司爲積極促成該項事業在華北之實地應用起見、擬在調查局內設立煤炭液化事業研究所、並將聘請日本化學家多人、担任研究指導之責、該所經費已預定爲一百萬元、在明春二月初、即實行開始研究云。

生米行情續升 突出四十一元之高峯

本報特訊　十八日之現生米交易、銷路仍暢、洋幫申幫油坊等家、均伸手進納、安價仍升一元、而過磅時竟大漲特漲、價由三十四元至三十八元五角、安七千餘包、期市生米步油市升騰之後塵、仍續升不已、突出四十一元關外之高峯、而後場之人情尤見轉硬、惟尾市收市時、稍見穩和、前途仍以生油之漲落爲轉移云。

安國藥材市場 明年擴大舉行

保定通訊　華北第一安國縣藥材市場、本年恢復開幕、盛況空前各節迭誌本報、茲悉、藥材市已如期閉幕、並由全體藥商集合藥王廟舉閉幕儀式、並舉行恭祭藥王典禮、據聞決定明年同期繼續擴大舉行、網羅各方藥商參加、閉會後並約定各商如期參加盛大之藥材市場、遂於圓滿中閉幕。據華中消息、此次參加之藥商不下七百餘家、而食品商洋廣貨綢緞各商、亦不下千餘家、各商多來自保定、京津亦有一部、本年交易以滿洲國之人參鹿茸等幇最暢、其川廣雲貴等幇則以時局及交通關保、來貨不多、頗有供不應求之勢、羚羊、犀角、貝母、肉桂、阿膠、紅花之屬、市價因之連帶上升、惟京津幇、依然大批購進不少、據聞較之往年京津幇購進之貨、約增倍許、其他如內地去途、則屬減少、良以依時局明朗、京津人口驟增、藥材需要自亦連帶增加、而去途並不因之減少、而藥行之採購、比較估多數、仍以京津藥家藥店云、又河北省銀行爲便利藥材市場交易計、曾設置安國分行、辦理匯兌及放款、在此一個月間、業務至爲繁盛、往來匯兌、大部以京津爲多、據聞該行値此大會閉幕後、營業自必減退、因此計劃改設爲臨時辦事處、仍繼續維持原有業務云。

△出口貨物

華山丸十八日去滬
日本酒四三〇箱、精鹽二〇〇包、粉絲一二五包、黃豆八〇〇包、落花生實六〇〇包、落花生油一二〇〇簍、石粉三一九包。

△進口貨物

華山丸十七日來青
天津貨　牛膠三〇〇包。
烟台貨　顏料三箱、廢紙一六件、冬菇九包。
奉天丸十七日來青
大連貨　鮮橘五〇件、小魚二五箱、陶器二〇箱、玩具二箱、家具等三八件、草履二箱、肥皂一〇箱、牛紙一件、洋紙二件、雜貨八件。
富士貨　陶器一〇箱。

紗布現市徘徊
期市無發展趨勢萎靡

本報特訊　本市交易市場、近日來因油市之暴漲、以致期現紗布似呈停頓狀態、又兼對標準價格限制綦嚴、故多棄紗布而注意油市之交易、十八日之現紗布市況、依然平庸、居猶豫徘徊之象、前途難期發展、定期紗布交易、亦無何發展、呈混沌迷離供求不親之象、市行萎靡不振之象云。

內外市況

本市市況（十二月十八日）

○棉紗期貨前場

十二月開	1155.00
最高	1155.00
最低	1155.00
收盤	1155.00
成	25件

○棉布期貨前場

十二月開	35.40
最高	35.40
最低	35.35
收盤	35.35
成	50件
一月開	35.60
最高	35.60
最低	35.425
收盤	35.45
成	1075件

○土產期貨前場

生油

一月開	72.00
最高	72.50
最低	70.90
收盤	72.00
成	240車
二月開	72.00
最高	72.80
最低	70.90
收盤	72.20
成	1060車

生米

一月開	40.50
最高	40.60
最低	39.80
收盤	40.40
成	334車
二月開	40.60
最高	41.10
最低	40.05
收盤	40.80
成	720車

○棉紗現貨

20支	
五星	1225.00
龍門	1185.00
	1190.00
32支	
宮女	1358.00
八馬	1310.00
42支	
寶船	1605.00

○棉布現貨

雙龍	36.35
	36.25
	36.30
龍門	35.35
花鳥	36.15
	36.05
	36.10

○土產現貨

生油	68.00
成	670簍

生米	[illegible]0.00
	[illegible]7.00
成	13500包

○麵粉市

炮車	15.20
火輪	14.70
雙喜	15.25
游魚	14.05
飛英	14.55
鳳凰	14.25
兵船	14.75
炮台	15.05

○雜糧市

海州苞米	16.00
海州高粮	15.00
膠州小米	27.00
高密小麥	31.00
濟南綠豆	17.00
青口元豆	20.00
青口豆餅	14.00
本街豆餅	13.70
生餅	15.50

○棉布期貨後場

十二月開	35.40
最高	35.40
最低	35.35
收盤	35.35
十一月開	35.65
最高	35.65
最低	35.40
收盤	35.40

○土產期貨後場

生油

一月開	72.80
最高	72.80
最低	71.40
收盤	71.40
二月開	73.80
最高	73.80
最低	71.90
收盤	72.00

生米

一月開	40.80
最高	40.90
最低	40.20
收盤	40.30
二月開	41.00
最高	41.50
最低	40.50
收盤	40.50

海外市況

○東京短期 前場開盤

新東	112.10
鐘紡	148.50
滿業	61.40
日窒	59.80

○大阪短期 前場開盤

新東	112.30
大新	57.40
鐘紡	148.80
滿業	62.20

○大阪棉花 前場開盤

十二月	74.50
一月	74.50
二月	無市
三月	無市
四月	無市
五月	無市
六月	無市

○大阪棉布 前場開盤

十二月	3.305
一月	3.425
二月	3.500
三月	3.560
四月	3.600
五月	3.655
六月	3.695

○大阪棉花 前場收盤

十二月	無市
一月	無市
二月	無市
三月	無市
四月	無市
五月	無市
六月	無市

○大阪棉布 前場收盤

十二月	3.310
一月	3.440
二月	3.510
三月	3.565
四月	3.615
五月	3.680
六月	3.705

○英國向各國匯兌

英美	402.50
英法	不
英蘭	
英德	立

○英國向東洋兌匯

上海	4又0分之0
孟買	16又32分之1
香港	13又32分之1
新嘉坡	24又32分之7
日本	12又2分之1
巴達比亞	7.58
西貢	11又4分之3

○紐約棉花 新約定

一月	10.04
三月	10.16
五月	10.09
七月	9.89
十月	9.32
十一月	9.28
現貨	10.36

○各國金銀塊

倫敦金塊	
現貨	168.0
倫敦銀塊	
現貨	22又8分之7
期貨	22又16分之13
紐約銀塊	
現貨	34又4分之3

○東京匯兌相場

對美	
賣	23又16分之7
買	23又32分之15
對英	
賣	12.0
買	1.2又2分之1

○正金銀行建値

對美	23又16分之7
對英	1.20

○軍票交換相場

60元又8分之1	賣
60元又8分之3	買

○大阪棉花 後場開盤

十二月	74.50
一月	無市
二月	無市
三月	無市
四月	無市
五月	無市
六月	無市

○大阪棉布 後場開盤

十二月	3.315
一月	3.440
二月	3.515
三月	3.565
四月	3.620
五月	3.680
六月	3.715

○大阪棉花 後場收盤

十二月	無市
一月	無市
二月	無市
三月	無市
四月	無市
五月	無市
六月	無市

○大阪棉布 後場收盤

十二月	3.320
一月	3.440
二月	3.520
三月	3.570
四月	3.620
五月	3.665
六月	3.710

名貴贈品十萬件
無條件贈送用戶

含有四百五十倍蛋白質
白熊脂
肌膚改造劑
能使　嬌艷者，更增美麗　色衰者，回復青春

內含五種藥物　專治各種牙患
白熊牙膏
當場見彩
本公司爲優待各界仕女起見。特印贈白熊獎券十萬張。藏封小玻璃管內。分散貯於白熊脂及白熊牙膏瓶管之內。用罄時。即可發現。獎券計分六等。有鑽戒金飾。及日用品。西衣料。等多種。每券有贈。憑券發獎。獎品名貴。良好機會。幸勿交臂失之。
青島代理處　中山路興泰　海泊路源生　北京路裕仁
本市各大百貨商店均有代售

贈品！
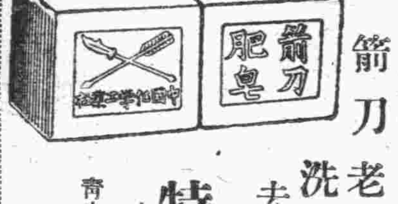
箭刀老牌洗衣肥皂
去垢最速　泡沫最多
特價每元六塊
加贈二號風景香皂一塊（每人限購一元）
青島李村路三三號　永泰昌

度量衡　測量器械　理化學器械　漆布　農藝器械　農具　計量器
醫科並畜產器械
東京〔櫻印わいしや松本器械店〕
總經理
德昌公司青島支店
廣西路四〇號○電話六三七八號
本店上海○支店北京

青島 觀光大飯店 電話(2)八二三六一一九
宴會婚禮時要利用本飯店可另作商議
談買賣 請吃飯 敝飯店最方便 有「單件飯」
素燒（火鍋）亦有

何以注射長命牌 維他賜保命 而功效立見？
十年良藥：功效獨到
維他賜保命成分之名貴可稱舉世無匹內含標準十字形內分泌結晶體維他命B.D.結晶胎盤荷爾蒙人參鹿茸之精華等主治一切虛損女用內更加卵巢濾胞內分泌結晶體有調經補血之特效絕非市上俍稱補針補丸類者所可比擬也（用本品戒煙功效卓著）
信誼藥廠監製
全國藥房均有出售
青島辦事處盛亨洋行內
青島歸化路十二號電話三一一二一四號

電機專家
新到大批歐美電機
兼包一切電氣工事
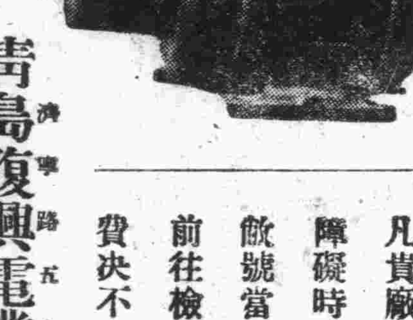
批發零售按裝修理
價格公道歡迎惠顧
凡貴廠電机發生障礙時請速電告
敝號當立即派員前往檢查概不取費決不食言
青島復興電業謹啓
濟寧路五十八號
電話二四六八八電報掛號七一九三

烏雞白鳳丸
此丸擅能調和氣血增養眞元多服疾病不侵白然易獲螽麟之慶若身已受孕則安胎保產產後去瘀血生新血不論老婦少女無病常服亦能壯體延年茲將主治各症略舉於下：
主治各症：月經不調　頭暈目眩　產後血虧　血色不正　赤白帶下　面色青白　身體虛弱　常患小產　氣血不足　肌肉消瘦　脾虛泄瀉　久不受孕　胎動不安　不思飲食　初孕吐酸
（定價）特製二元四角　普通一元二角　試用六角
青島經售處（廣東愼芝堂出品）
山東路廣東商店電話二七一七九號
大津路競東大藥房電話二五一一九號
東鎭台東三路嶺南藥房
台東一路廣東商店
北京路大合益藥房
北京路長春堂
烟台福昌泰
濰縣廣東藥行
高密福生藥店
博山福成
膠縣宏大藥社

拔齒、治療、專門、（無痛迅速價廉）
戶井齒科醫院
肥城路三號（德縣路口）
電話（二）七二九〇號

青島特別市公署佈告

爲布告事案查本署現擬招商標辦警備總隊請購二十九年度架設警備電話需用材料案各商有願承辦者可自即日起於每日本署辦公時間內逕來本署總務局經理科領取標件詳爲閱覽核實塡註封固以便投標此項標函統限於本年十二月二十四日上午十一時（標準時間）投遞本署即時當衆開標過期標函概作無效此佈
中華民國二十九年十二月十八日　市長　趙琪
注意：本案交標保證金六百五十元正

國交調整慶祝大會 本市行事擬定

二十一日在第一小學舉行 各機關團體屆時一律參加

中日國交調整條約成立後、舉國同慶、京津各地均已分別舉行慶祝大會、本市慶祝大會、已定於本月二十一日上午十時、在第一小學運動場舉行、大會行事已由市公署擬定、屆時一般市民及各機關團體一律參加、並舉行慶祝大行進、各商號並均裝飾慶祝、茲將各行事分誌如左：

一開會儀式一

一、向國旗行最敬禮
二、致開會辭
三、市長致詞
四、來賓祝詞
五、朗讀祝電謝電
六、致閉會辭
七、三呼萬歲

一遊行路線一

德平路、吳淞路、聊城路、市場一路、招遠路、市場二路、堂邑路、山東路、民國（萬歲）湖南路、憲兵隊（萬歲）河南路、蘭山路、水交社（萬歲）太平路、興亞院（萬歲）〇〇部隊（萬歲）總領事館（萬歲）大學路、海軍〇〇部隊（萬歲）黃縣路、湖南路、市公署（萬歲）（經德縣路解散。

一會場佈置一

日本側一般
第二日本小學
第一日本小學
日本高等女學
青島學院
日本中學
國防婦人會
青年團
戰友會
在鄉軍人會
日本側官公吏
新民會
中國官吏
中國婦人會
華北交通青年同志隊
國際運輸興亞青年隊
膠澳電氣興亞青年隊
青島交通青年隊
市立中學
東文書院、崇德中學、禮賢中學、市立女中、文德女中、聖功女中、北京路小學、江蘇路小學、黃台路小學、台東鎮小學、台西鎮小學、三江、培基、尚德、明德、聖功、崇德各小學校、一般團體及民衆

台東分局加强 冬防勤務

陳分局長到任後 率警赴各處視察

台東警察分局陳寄塵及柴田指導員到任以來、因管內市鄉兼領、情形較爲複雜、爲此該分局長及指導員、特於十八日晨召集全分局員官長警訓話、對於冬防勤務加强、及努力防止竊盜案件發生各問題訓示達一小時之久、下午陳分局長復率警赴台東鎮附近仲家窪及破爛市一帶視察、對於各商及住戶、防火衛生各問題、諸多指示云。

禁烟緝私隊 破獲案件

已逐漸減少

本市警察局、禁烟緝私隊、自成立以來、對於一般無花私土、或私吸烟戶之取締努力工作、收效甚大、而每月破獲私犯已逐漸減少、總計截至十二月中止、破獲烟案共計二百九十二件、犯人三百七十六人、私土四八一三、一兩、烟泡三八五六人、烟灰一三九二人、烟膏一零五九人云。

大車夫劉河玉 被汽車撞傷

返家即行身死 肇事汽車逃走

劉河玉者年四十五歲、莒縣人、住本市四川路七十號內九十五戶、素以拉大車爲業、本月十八日在山東路拉車行在該路中間、被一汽車撞傷脊骨、當時倒地不能言語、經其夥友送返家中、旋即死去、至肇事汽車因未看明號碼已逃走無蹤、經警察局檢驗後、該劉河玉被汽車將脊骨撞斷傷重致死、已由其家屬抬埋云。

體協會舉辦第二次 乒乓球比賽大會

定二十一二兩日舉行 各種程序已抽簽決定

華北新民體育協會、青島支部主辦之第二次乒乓球比賽大會、已定於本月二十一、二十二兩日、在上海路（第三公園上）陸軍俱樂部舉行、關於比賽程序、業於十七日午後三時舉行代表者會議、抽籤決定、各點如下、

一比賽日期一

第一日、二十一日下午一時、舉行個人比賽、
第二日、二十二日、上午十時、舉行團體比賽、

一團體比賽一

第一場、一、老友對青商A、二、埠頭A對膠電與青B、三、北交青事對一之勝隊、四、青年隊對二之勝隊、五、決賽、
第二場、一、東文對埠頭B、二、市中對滄口、三、海務局對一之勝隊、四、新民會對二之勝隊、五、決賽、
第三場、一、北交中日對北電、二、青商C對太乙、三、卓愛對一之勝隊、四、晨光對二之勝隊、五、決賽、
第四場、一、膠電與青A對青商A、二、魯大對地湧、三、六合對一之勝隊、四、決賽、

一個人比賽一

參加個人比賽者、共一百〇七人、其比賽程序、則由主辦者之體協抽籤決定、

一優勝獎品一

本大會之團體優勝者之獎品、爲市公署謝總務局盃、個人優勝者之獎品爲馬衛生局長盃云。

尹海務局長 由日返青

已到局辦公

本市海務局尹局長、前奉命偕社會局經濟科幡野科長、赴日本東京參加東亞經濟懇談會、業於本月十七日返青、十八日到局辦公云。

欒文義妻被誘 與人姘度

其夫尋獲控仇王氏

欒文義（年四十六歲膠州人）住西嶺第八平民院二六四號、妻劉氏（年四十七歲）於本年六月間夫婦二人、因細故口角、欒劉氏攜其前夫之子一同外出、二人乞討、行至海西靈山衛、適遇其舊鄰仇王氏（年七十歲膠州人、住大洪山村四十二號）、仇吳氏（年五十一歲）二人、仇係嫂姪婦、二人係赴膠縣曹哥莊其娘家探望、三人相遇、乃一同行至曹哥莊、欒劉氏母子乃寄居一張某家中、張某一人鰥居、見欒來投、二人不久即行同居度、兩月餘、欒文義於是則追蹤尋至、經一度爭執後、欒文義即將欒劉氏母子仍然帶返本市、欒某復詢欒劉氏係如何至膠之情形、欒劉氏稱因仇王氏等故爾至膠、并稱仇王氏仇吳氏二人、曾使用張某六十元、欒某聞言、不由大怒、乃攜其妻找向仇王氏等理論、言語不合、欒某即赴台東分局大港山檢查所、指控仇王氏仇吳氏賣其妻、經警將兩造送分局訊辦云。

建設總署函市公署 查詢人口產物

華北各省市悉在調查中 市公署令社警兩局調查

本市市公署、近據建設總署咨文、關於華北（河北省、河南省、山東省、山西市、蘇北、北京、天津、青島）等各地都市人口、及其主要產物數量、與都市計劃極相關聯、實有從速調查之必要、特請各省市公署飭屬辦理、其調查限制爲地方之面積、人口總數、男、女、平均人口數、出生人口、死亡人口、土產物、年產物等特例表、依照調查塡報等情、市公署已分令本市社會、警察兩局、分別辦理、其訓令原文如下：

爲訓令事案據、建設總署十二月九日都字第五四九號咨開、爲咨行事、查華北都市人口、（民國二十九年十月一日以前）、及其主要產物（年額）數量、與都市計劃極相關聯、實有從速調查之必要、擬請貴公署查塡、以資考核、除分咨外、相應附送各地、空白調查表、各兩份、（如單例各地以外尚有應行調查者、請依照增加查塡）、咨請查照辦理、實訓公誼、等由附單一件、調查表各兩份准此、合行抄發原件、令仰該局、各就主管範圍、遵照表示查塡三份具報、以憑彙轉、除分令外、此令云。

收容游民化莠爲良 安定社會秩序

工藝出品優良銷路可觀〔續〕

該所收容的游民現在僅二百人、其中種類有竊盜犯、有吸毒犯、有乞丐及無業游民、尚有自投入所習藝幼童、被收容之游民、每人每年夏季發給單衣褲兩套、冬季發給棉衣褲一套、棉帽一頂、每二人發給棉被褥一床、每人每兩個月發給鞋襪各一雙及毛巾一條。收容游民應受感化期限、有法院送入的人犯、就按原來法院判定的刑期執行、普通的游民乞丐是二個月至四個月、輕微罪犯是四個月至八個月、偷竊慣犯是六個月至一年。因爲所收容的游民、都是些不良的份子、所以每日上午九時、由該所管理人員、招集全體游民作感化講演一小時、切實教導、以期向善、游民大半是性情愚劣、每日上午十時由管教人員、挑選四十歲以下的游民、授以簡易識字教育一小時、這樣可以啓發游民的智育、並可改善他們的思想。

這些可憐的人們、到了感化所裏、比在街頭流浪、或是偷竊吸毒的生活要强得多了、每天早晨六時半起床、由值日人員按名查點、順序盥洗、然後由看守領導跑步及作柔軟操一小時、再就是感化講演、然後有的學習簡明的教育、有的工作。並且還有一些人輪流作飯及整理所內的清潔、最令人注意的是該所游民自己種植的菜蔬、現在已經醃成鹹菜了、這正是他們最好的佐食品。有的游民的家屬、送來食物、是需要看守人檢查後才能接收、因爲吸食毒品的游民很多、如果送來的食物中、夾有毒品、那是不容易感化成好人的了。

如果是有疾病的游民、就要停止工作、在宿舍內休息、再經該所中西醫診治、適於中醫瞧的病由中醫診治、適於西醫瞧的病由西醫診治、並中西醫分內外兩科、並輪流講演醫務衛生、以維安全。一天的工作完了後、在將要就寢以前、一些新收容的游民、是要帶上桎梏的。爲了怕他們逃走。

本市自有感化所這樣敎養的機關以後、對殘老乞丐之倒斃者、日見減少、一般偷竊慣犯、懾於法律以外的制裁、亦均有所警惕、減少犯罪行爲善良的市民、更感覺到對於失盜有些保障了。

據該所當事人稱、將由三十年度起擴充收容人數至五百名額、可以儘量容納各地流入市內之游民乞丐。爲了游民的享受、在所內並打算設置運動場、添設理髮室、修復浴室。爲了增進游民知識、預備添設「社會教育講習班」、採用小學校課本、加以社會實用各科教育、使青年游民、可以得到半功半讀的實惠、在工業方面、除了現有八科以外、擬添設編器、毛刷、粉條等數科、以宏造就、再在市內設一售品處、以便推銷出品、而利周轉、這樣、等過了新年以後、該所當有更好的成績貢獻社會了。

（感化所宿舍與食堂）

謀市鄉區治安鞏固 開治安懇談會

中日長官及區村長均參加

本市警察局、爲謀本市鄉區治安徹底鞏固、及農村之發展、特招集全市鄉區各村鎮長、舉行治安懇談會、於本月十八日午后二時在警察局禮堂內舉行、到警察局傅鑫局長、對馬副局長、各科長、各分局局長、次席等、趙市長代表孫昶、憲兵隊長、海軍竹內少佐、各鄉區代表計到四滄區長徐學堂、村長徐學劍、村長徐正劍、仙家寨區長代表劉道遠、鹽灘村長孫鴻漸、曉翁村長劉丕運、西小水村長劉祥世、板橋坊村長胡福三、副區長侯伯平、郝萱秋、郝之愷、夏莊區長傅振侯、王同祥、李村區長鍾壽山、浮山後村長王方實、李家下莊李克均、鹽西村長袁報田、勞東區長孟廣德、沙子口區長王哲卿、村長曲鏡軒、朱芝堂等共計三十餘人。開會後全體入席、奏樂、全體向國旗行敬禮、由警察局長致開會詞、市長致詞、憲兵隊長致詞、海軍竹內少佐致詞、最後由對馬副局長指示要點由村長答詞、至五時閉會後、攝影紀念、該局以此次治安懇談會首次大會、對於各代表遠道而來、深致謝意、於散會後由李村、四滄分局長領導參觀、警察局警犬班、指紋班、通信鴿隊無線電班、至五時半、在春和樓全體會餐云。

（寫眞係治安懇談會開會時情形）

陳毫美匪性未改 强佔有夫之婦

劉書本跟蹤來青尋獲

陳毫美（年二十七歲平度人）曾於本年四月間、在昌邑爲游匪、該縣住有鄉民劉書本（年二十六歲）、劉有已嫁之姐高劉氏（年二十九歲）、其夫高文宗赴海北謀生、被陳偵知、陳當率衆前往將高劉氏强佔、高劉氏於十月間潛來本市、住於滋陽路第九平民院其族兄家中躲避、陳某聞知亦跟來本市、與高劉氏相見後二人同居二十餘日、又因意見不合分離、不料劉書本於日前來青看望其姐、聞知陳某亦來青島不覺大怒、乃與其姐在青海路十一號附十戶衣思溫（年二十六歲即墨人賣鍋餅爲生）家中將陳尋獲、鳴警控告陳某曾充游匪强佔民婦等情刻正在市北分局訊問中云。

徐分局長視察 各分駐所

召集所屬訓話

市南警察分局、分局長徐樹蓮及秋元指導員、以本管界內幅圓廣大、爲市內之繁華區、關於各分駐所之勤務狀況有明瞭之必要、爲此該分局長指導員、特於十八日分赴管內所轄山東路分駐所、四方路派出所、直轄分駐所、廣州路分駐所、鄆城北路分駐所、太平路分駐所、江蘇路分駐所、文登路分駐所各所依次視察并召集所屬官長警訓話云。

興亞教育會舉辦 自然科學講習會

二十三日至二十八日 受訓人員及辦法決定

本市興亞教育會主辦教育局後援之自然科學講習會、定本月二十三日起至二十八日止、在日本中學舉行、其辦法及受訓人員如下：

一辦法一

一、受講者、市區市私立各小學校自然科教員三十名、（依照另表分配）。
一、講師、秋山二教諭。
一、日期、自十二月二十三日至二十八日共六天。
一、時間、每日自午後一時至五時共四小時。
一、會場、青島日本中學校。
一、實施要項。
一、講習事項準據小學教科書教材實習物理化學。
二、通譯、教育局耿纖先先生。
三、受講學員應各自攜帶筆記本及筆記用品。
四、對未缺席學員發給修業證書。
五、講習費用由興亞教育會負擔。
六、各校應速將受講學員之校名、職名、姓名、性別、年齡呈報本局學務科。

市立江蘇路小學校四名、市立北京路小學校五名、市立黃台路小學校五名、市立台西鎮小學五名、市立台東鎮小校五名、私立崇德學校一名、私立尚德小一名、私立三江小學一名、私立培基小學一名、私立聖功小學一名、私立明德小學一名、總計三十名。

司機科學考試 定期補試

警局已發出通知

本市警察局、以該局舉辦之汽車司機考試、學術兩科業經分別試驗、經榜示週知、惟學科試驗尚有少數未到者、現爲體恤司機人起見、凡未受學科試驗者、特定本月二十三日上午十時在該局補試、並已發出通知、其傳知文如下：

爲傳知事查汽車司機人考試、學術兩科、業經分別試驗、並經榜示週知在案、惟查學科試驗尚有少數未到者、本應照章取消資格以重公令、茲爲體恤各該司機人起見、凡未受學科試驗者、姑准於本月二十三日上午十時來局補試、學科自經此次展限後、決不再行通融、仰各司機人遵照、切勿自誤、是爲主要此傳。

雪後天氣驟寒 凍斃者三起

由警局檢埋

本市自十六日大雪以後、天氣驟然寒冷、已達華氏三十二度、（攝氏一度）與前數日比較、實有天淵之別、加以雪後、西北風怒吼、冷氣逼人、一般無食之困苦貧民、在此嚴寒之下、凍餓而死者大有人在、近兩日來本市警察局檢驗凍斃者達三起、計、禹城路中間一年約四旬之無名男子因冷凍斃。四川路旁一年約五旬之男子倒斃。德縣路浙江路口一年約五旬之女子倒斃、以上三名屍體、經警察局檢驗後、確係凍餓而死、因無人認屍、已由警察局飭警掩埋云。

最近兩旬中 妓女檢驗

患病者百餘人

本市警察局、近對於平康里各妓女之衛生檢驗、最近兩旬中檢驗結果、計五百八十九人中、患病者一百六十三名、患黴毒者六名、患淋疾者二十六名、患軟性下疳者四十二名、患子氏淋線炎者五名、患子宮頸管炎者二十名、子宮內膜炎者六十四名、俄妓十四名中、有一名患子宮頸管炎云。

警局半月間 驗屍統計

一百二十九名

本市警察局、最近時有患染法定傳染病者、在防疫未正式解除之際、對於疾病死亡者檢驗仍不遺餘力、該局統計、自本月一日起、至十五日止半月間、檢驗屍體統計棄屍七、路斃三、變死者六、病死者一一四、總計半月死亡人口爲一百二十九名云。

社會局擬擴充 各勸農場

現在計劃中

本市社會局、爲改良農產物、經在即墨、膠州、李村等處、設辦勸農場後、成績極佳、惟即墨僅有四市畝、膠縣有二、五市畝、李村亦僅有四市畝、各場之面積狹隘、擬各擴廣爲二十市畝、現正計劃中云。

多田所長 招待記者團

興亞院多田所長、十八日午後六時招待在青記者團、於酒家開懇談會、所長之外有柳原、加治調查官、及三原囑託等出席、關於當面種種諸問題、爲之懇談、纖共晚餐至九時散會。

航業總會捐資 慰問傷病兵

華北航業總會頃於本月十八日向關部隊寄附傷病兵慰問金一百元云。

宗教聯盟施行 年末濟貧

二十日施療施粥

本市宗教聯盟、頃以年末在即、特舉辦年末慈善事業、於本月二十日午前十時至午後四時施療、二十日午後一時起至三時施粥云。

僧尼不守清規者 即應澈底究辦

市署奉咨特令警局遵辦

本市市公署近據內部總署咨文、關於各地寺廟、僧尼、恪守清規者固不乏人、而飲酒食肉、及出租寺廟、汙穢狼籍、甚至賃爲烟館賭場、容留姦宄者亦所在多有、如此不法即應澈底究辦、等情、本市公署、特訓令警察局遵照辦理、茲將訓令原文錄次、

爲訓令事、案准內務總署十一月二十八日第二一四六號咨開、爲咨行事、查出家僧道以戒律爲先、寺廟莊嚴以清淨爲要不但觀瞻信仰之所關、實爲宗教盛衰之所係、本署調查報告各地僧道尼姑、清修自肅、恪守清規、固不乏人、而飲酒食肉及出租寺廟中房屋、爲人民住宅、婦孺雜居汙穢狼藉、甚至爲烟館賭場、容留姦宄者、亦所在多有、本京寺廟、亦會發生此類情事、業將不法住持驅逐更換、各地或有類此之事、承應整頓擴清嚴飭禁正、相應咨請貴公署特飭所屬各道縣區署派妥慎員警隨時密查、如有上項情事、即予嚴懲取締、以重宗教爲荷、等由准此、合行令仰該局轉飭所屬遵照辦理爲要、除分令外令仰此令云、

老篤眼藥

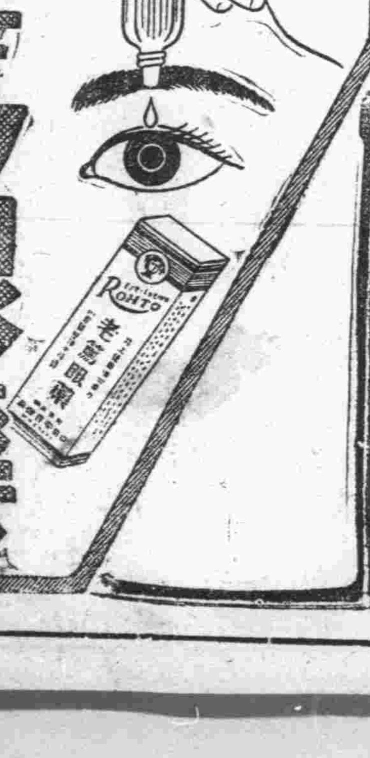

張萬年大夫
特備近代科學化各種電器治療術 採取世界最新技
選用中西名廠特效靈藥 憑十五年以上臨床
經驗 對於初起久患屢治不愈頑固疑難之
花柳淋病 確具把握 負責根治
花柳病分四個病源、在不潔交合時染得何種病源、卽發生何種病態▲四個病源卽梅毒（蒼白螺旋菌）白濁（淋雙球菌）軟性下疳（杜克萊氏桿菌）鼠蹊淋巴肉芽腫（亦稱第四種性病病源尚未發現也）
○時間自上午八時至下午十時隨到隨診
○院設青島天橋西頭雲南路廣州路轉角電話二一七七四四

全館年末酬謝主顧（禮券發行）
大賤賣！
自十一月十五日至三十一日止年末
百貨物美價廉暖房設備完全溫暖如春
銀丁獨特之食堂內則備有珍饈百味與暖和之飲料專待光顧
百貨店 丁銀
代表 2-6962

頭痛聖藥
醫學博士 桑田資孝先生獎許
新腦

立止頭痛！
靈効如神！！
腦新如遇頭腦疼痛非常難忍時、頭目眩暈神智昏迷時、或讀書過度精神疲倦時及惡醉宿酒未醒時、倘速服腦新可立見奇効、其効若響、服後三分鐘、頓覺頭目爽快神智清新、苦痛若失、有如夜月秋豐能有心曠神怡之妙、此偉績確爲本劑獨具之特長、且雖連續服用、對於腦神經或心臟胃腸等、決無副作用、亦無影響、孕婦服用亦無害
主治：偏正頭痛 頭迷眼花 精神憂鬱 宿酒惡醉 頭沈神昏 腦筋疲乏 面神經痛 暈船暈車
四包裝…二角 七包裝…三角 十三包裝…五角 二十八包裝…一元 六十包裝…二元 百六十三包裝…五元
荒川長太郎合股公司

武俠小說 舞鶴鳴鸞記

工度庐著　鏡海畫

第十五回　鋼鋒敵萊紫陽走豪雄　惡虎傷人川北來强暴 (16)

鮑老哥你要在別處沒有什麼急事、何妨咱們就往儀隴縣去一趟、我把那兩位朋友給你介紹介紹、咱們在一起盤桓幾日、敍一敍交誼？」鮑老拳師此時正想在川中交結些豪俊。當下就很是欣喜、隨點頭說：「這我是求之不得、我還有幾件事要求你們幫忙呢！」於是老拳師同身上馬、龍志起却不住偷眼看伺候張黑虎的那兩個少婦、心說：張黑虎這小子眞有福氣、老子現在是倒了霉、這次到川北來、不但人財兩空、受了一身的傷、還遇見師父來管轄着我！他娘的江小鶴！老拳師又叫過龍志起來、給向張黑虎等人引見。張黑虎聽了龍志起之名、雖然也說了一聲「久仰」、可是不大注意的樣子、他就分付他那兩個侍姿各回到車上去、然後一拂手、就令車馬往西走去。張黑虎手下的那些人雖然有的就和老拳師扳談、可是有的還冷冷的、撇着嘴斜着眼、像是不服氣的樣子、龍志起又覺得心裏不大痛快、偷偷向老拳師說：「師父！咱們何必要跟他們一路走？這夥傢伙都是强盜。」鮑老拳師却微微搖頭、說：「你不曉得、我有點用意、再說這夥人雖然不是什麼好人、可也決不是强盜。」一同往西去走、後面那些行路的人、剛才已看見了老拳師的威風、就齊都向前仰着臉瞧、因為老拳師的身體魁梧、馬又高大、他跟那些人比較起來、眞如鷄羣之鶴、羊羣裏的老虎。往西走約二十里、就到了儀隴縣城、張黑虎就先命車馬到東關成興米行停下、這成興米行就是花太歲蔣成所開設的、蔣成在十年前是個光棍地痞、連飯都混不上、他在閬中俠爺姚家中住閒時、簡直就像是個僕役、但他還不安分、因與金甲神焦德春的老婆姦婚私通、被江小鶴所打、所以後來江小鶴到徐麒家求師、徐麒叫他試舉鐵棍、蔣成又趁機對江小鶴施以侮辱、因此徐麒看不下去、便抽了蔣成一頓鞭子、把他驅走。蔣成十年來流落江湖、度的是跟盜賊差不多的生活、只

因他的像貌還漂亮、所以頗得些女人的垂青。儀隴縣有個富商的老婆愛上了他、那富商終年在外省經營、家中許多的田產生意都無暇照應、於是蔣成就趁機慢慢侵佔、起先還有那富商的族人和他的夥友們、與他爭執、可是蔣成又與儀隴縣的丈八槍劉杰拜了盟兄弟、劉杰不僅是個富紳、是個土豪、還是個與張黑虎齊名的好漢。蔣成就藉着他的勢力强佔了那富商之婦和一切家產、他在此居然結交官府、稱起「蔣三太爺」來了。當下他見張黑虎來了、雖然車馬很多、可是張黑虎本人的態度却很狼狽、被兩個人給攙進來了。同來者、還有一個身高體大的老頭子、並有一個黑胖臉、像貌猙獰、歪胳臂、斜着腰、衣服帶着陳舊的血跡的人。他就不禁直了眼、張黑虎就說：「蔣老三、我給你帶來了兩位新朋友、朋友雖然是新交、、可是名字你必然久仰。」隨指着鮑老拳師說：「這位就是鎮巴的鮑崑崙、那位是紫陽的推山虎。」蔣成一聽、立時驚訝得跳了起來、說：「哎呀！這眞是久仰的很了！」於是他命人接過馬去、立時這米行裏就一陣雜亂。張黑虎的女眷都讓到裏院、裏院是有很寬綽的房屋、馬匹車輛有的卸在馬棚下、有的送到附近的店房去。張黑虎帶來的那些人都跟蔣成養着的打手們、出去飲酒玩樂去了。這裏蔣成將張黑虎、鮑老拳師、龍志起、幾個人讓進一大間很敞亮的屋內、有僕人給獻茶。張黑虎靠着大椅子半躺半坐、他就帶着笑、把剛才在路上與鮑老拳師比武、自己戰敗、又交了朋友的話說了。蔣成更十分驚異、不住的用眼打量老拳師、老拳師却極為和藹、客氣、向張黑虎蔣成二人都以「老弟」相呼。蔣成就說：「不打不成相識、我在十多年前就久仰鮑老哥的大名，

今日節目

八、三〇 新民體操 (北京)
八、五〇 初等日語講座 (北京) (第六〇講) 久世宗一
九、一〇 京劇唱片 (北京) 一丑榮歸 (毛世來奮世歡) 紅鸞禧 (張春山筱蘭芬)
九、三〇 新聞重述 (北京)
九、五〇 商情行市 (北京)
一〇、〇五 新民講壇 (北京) 新民會全體聯合協議會 (四) 新民會中央總會部員陳木斯
一一、五〇 唱片 (北京) 新民會旗歌 海龍鎮 (言菊朋雪艷琴)
一一、五九 報時 (北京)
一二、〇〇 家庭常識 (北京) 兒童遊戲的價值
一二、一〇 職業介紹 (北京)
一二、一五 娛樂節目 (北京) 一、相聲 酒令 高金 二、滑稽單弦 冷不防 成家阿鐵如
一三、〇〇 新聞 (北京)
一三、一五 商情行市 (北京)
一三、三〇 評書 (北京) 龍潭鮑駱 (一三三回) 品正三
一四、三〇 新聞 (北京)
一四、五〇 娛樂節目 (北京) 一、滑稽大鼓 崇正殿學 梁冬瓜 二、馬頭調 平雅遊宮 蔡子明
一八、〇〇 兒童時間 (北京) 兒童之話 琳琳環遊世界記 (十二) 楊維心
一八、二〇 兒童新聞 (北京)
一八、二七 預報本晚節目 (本台)
一八、三〇 中等日語講座 (北京) (第六〇講) 益田信夫
一九、〇〇 青年時間 (北京) 四弦獨奏 青年放送團
一九、二〇 行政工作報告 (北京)
一九、三〇 演講 (北京) 訪日感言 第二次華北記者訪日視察團團員吳樂影
一九、五〇 牌子戲 (北京) 剪靴 杜果金
二〇、二〇 新聞 (北京)
二〇、四〇 絲竹合奏 (北京) 小桃州 大桃州 張松山 王蕙臣 曹雨亭 劉蓋臣
二一、三〇 地方新聞 (本台)
二一、三九 報時 (北京)
二一、四〇 灤州影戲 (北京) 雙官誥 路景通 (薛寶) 路景寧 (王春)
二二、〇〇 新聞 (北京)
二二、一〇 京劇 (北京)
二三、一〇 預報節目 (本台)

日曆

△陽十二月十九日 (星期四)
△陰十一月二十一日
△滿潮 午後九時十分 (三五九) 午前九時十五分
△乾潮 午後二時四〇分 (三三五) 午前二時五〇分
△太陽出沒時刻 出 七時三分 中 十二時七分二〇秒 沒 五時四分
△太陰出沒時刻 出 十時四分 中 四時一七分 沒 十一時十六分

青島郵局封發郵件時刻通知

一、航空郵件
▲去上海去南京航空十二月十九日到
▲去大連去新京航空十二月廿一日到
▲去日本之航空十二月二十日截封

日本東亞海運汽船出帆

△印船客禁載
▲門司、神戶行(前十一時)
田加賀丸 十二月二十日
泰山丸 十二月廿三日
日光丸 十二月十六日
原田丸 十二月廿一日
▲大連、芝罘、威海衛行
利通號 十二月二十日
▲連雲港行
大智丸 十二月十八日
▲芝罘、天津行
△尼德島德號 十二月十八日
海通號 十二月十八日
華山丸 十二月廿七日
▲威海衛、大連行
台南丸 十二月卅一日
▲上海行
海平丸 十二月十八日
▲上海、南支行
安興號 十二月廿一日
衢山丸 十二月十五日
青島館陶路四五、四七號 東亞海運青島支店 電話2八二七五一七 夜間電話2八二七七

川崎汽船出帆

▲經青線(神戶發)(桑港・羅府經由) 十二月廿七日
▲晚香波、沙市線(神戶發) 十二月七日
▲中南米線(神戶發) 十二月四日
▲桑港、羅府線(神戶發) 十二月二十日
照川丸 十一月九日
君川丸 十二月四日
請問左記或其他詳細情形
川崎汽船株式會社 青島代理店 株式會社昭和海運公司 館陶路取引所內 電話22七〇〇

朝鮮郵船出帆

▲仁川鎮南浦行
平安丸 十二月十九日入 十二月二十日出
慶安丸 十二月廿四日入 十二月廿五日出
釜山丸 十二月廿九日入 十二月三十日出
▲上海行
慶安丸 十二月十八日入 十二月十九日出
釜山丸 十二月廿三日入 十二月廿四日出
平安丸 十二月廿八日入 十二月廿九日出
▲釜山朝鮮行
鎮江丸 十二月廿九日入 十二月三十日出
▲仁川天津行
新義州丸 一月三日
運賃及其他詳細情形、請問左記地方照會
朝鮮郵船株式會社 代理店 合資會社 中村組 電話22三七三〇號

大連汽船出帆

▲上海行
大連丸 十二月十九日入 十二月廿日出
長春丸 十二月廿一日入 十二月廿二日出
青島丸 十二月廿三日入 十二月廿四日出
▲大連行
奉天丸 十二月廿五日入 十二月廿六日出
▲上海行
大連丸 十二月廿七日入 十二月廿八日出
▲天津行
白河丸 十二月廿四日
▲天津行
崂山丸 十二月十六日
大連汽船株式會社 支店

大阪商船出帆

▲日滿連絡船 (前十一時大港發)
沃桑丸 十二月十九日
拉不雞達丸 十二月廿一日
烏斯利丸 十二月廿二日
黑龍丸 十二月廿三日
桑特斯丸 十二月廿五日
烏拉爾丸 十二月廿六日
桑特斯丸 十二月廿七日
大阪商船株式會社 青島出張所
至於運往各地之貨物、運費時間等事、詳細情形請向左記地址照會

海州組合出帆

▲海州行
二十日入 廿二日出
▲衞水口行
十八日入 廿一日出
▲石臼所行
廿一日入 廿三日出
▲石島行
十六日入 廿二日出
海州汽船同業組合 電話22四五九號

國際運輸扱船

鳴谷汽船出帆

▲自北海道
十二月二十日入
▲自門司
十二月廿三日入
▲開南丸
十二月廿六日出
國際運輸株式會社 青島支店 電話(2八一〇一) 代表(四) 四線

本報廣告部 電話二〇六〇

NEOTONE 精固療防 柳屯補藥

新樂的能 尚治男子白濁女子白帶

招募啟事

一、招募女辦事員
須粗通日語者年齡二十五歲以下者每日午前可親持履歷書來社面洽
青島新民報事業部

遺失聲明

啟者敝號持有青島觀城路隆祥油坊照付匯票一、二九號面額五百元、又照付匯票一、〇七號面額二百元、具不慎遺失、除向該號掛失止付外、特此聲明、嗣後無論落於中外人士之手概作廢紙
昌邑成號 聲明

遺失聲明

敝號持有由烟台寶興東勝永記立九號青島天和興照付萬盛興號匯票一百十元整、因不慎遺失、除向該號掛失止付外、特此聲明、嗣後無論落於何人之手、概作廢紙
廣益新昌號啟

遺失聲明

敬啟者敝號有二十九年由烟台天和興付匯票一張計國幣五百元正、因遺失除向該號掛失止付外特再登報聲明、是票無論落於何人之手、概作廢紙
敦瑞恭茶莊支店謹啟

黃夢澤君鑒

君事須早辦、決勿延時、否則徒延時日、決非良計、師之善後、誤至要至要

招募

擅長日本料理廚夫一名
往遼寧路運雲旅館會者面談
德縣路四號岸本

遺失聲明

啟者敝人所領青島統稅局第三〇二號職員證、竟於日前在青島車站驗貨時不慎遺失、除報請統稅局註銷外特此登報聲明作廢
青島統稅局職員王世鳳啟

鳴謝國醫張百效先生

啟者內子月經失調已十餘載、雖經中西醫士治療無效、因病久身弱、今秋陡患吐血症、時吐時止、恢復如昔、不到數月吐血漸止、精神日生之德、實非筆墨所能形容、謹此登報鳴謝以報再生之恩、張百效先生寓觀海一路十二號
求診 是幸

笑生代書事務所啟事

啟者本事務所於十二月十二日正式成立開始辦公、關於訴訟事件呈領許可旅行證書契約合同房產買賣技師鑑定譯述中日文件辦理敏捷手續簡便如蒙委辦請至本事務所接洽可也
地址 廣西路五四號
電話 二一二九七九

遺失聲明

鄙人十一月二十七日在平度宅二八號二三〇號匯票科長盛湧開給頭馬登甲第二號洋三千元、只計洋二千元是青島東平路義合棧照付不慎遺失現已向該號掛失後此票無論落於何人之手概作廢紙特此聲明
滕縣馬登甲啟

青島家畜醫院

招遠路五十一號 電話三一七一一番
▲犬馬診療 經驗豐富
▲門診出入 收費低廉

仁育堂 花柳清血 追毒丸

仁育堂 奇效立愈 白濁丸

仁育堂 婦女化血 通經丸

青代售處 北京育仁堂

婦女注意

小粒快速 烏鷄白鳳丸
婦女雜病……行經肚痛……見效神速……
濟南張聾子大藥房發行
各地代理張聾子藥品者均有出售或向張聾子藥房函購外加三角五分

鳴謝國醫張百效先生

金城大戲院

劇界神童文武老生
田中玉
李江田李 良玉美玉秀玉俊玉
十九日夜戲 呼延慶出世 本四
售票時間每天上午十時起
池座前八排 一元五角
池座後七排 一元角
樓座一律 八角
碼票 三角
加捐在外
先期售票 對號入座 夜戲價目 開演時間 晚六點半

中和戲院

青島山東路北首 電話二三六三號
張琴文 李麟童
秦月樓 韓子峯 王虎宸 楊壽山 孫慧霞
曹桂茹 林劉
午戲一時開五時止 夜戲六時開十一時止
午戲 三闖法門寺 武漢殺妻
夜戲 十七本 四郎探母

光陸大戲院 東鎮分院

東鎮四方路十三號 電話三〇五五六
循環開演 每日起一時至晚十時 例假一時起
座價 樓下上四角 樓上三角 兒童二角 (加捐在外)
十八日起連演五天
明星影片公司 對社會有諷刺 滑稽諧常 非大巨片
談瑛 孫敏 黃耐霜主演
夢裏乾坤
大上海的黑暗：社會的矛盾：公子爺的享少：禍太太的小：姐姐流的風
揭穿得毫無餘地！暴露得痛快淋漓
下期公映 悲警世哀巨片 桃花扇

平安有聲電影院

滄口路廿二號 電話(二)五二四八
◎時間 每日午後一時起至十二時止 循環放映
◎票價 七角 五角 學生兒童 四角 時間例假早場至一時 一時至十一時 學生兒童三角 每星期一律 外加捐
今日公映
明星影片公司人驚品 社會偵探歌舞巨片
金鋼鑽
顧蘭君 顧梅君 王徵信 謝雲卿
王吉亭 尤光照 孫敏 袁紹梅 黃耐霜合演
詭秘神奇 莫測高深 驚險狠毒 提心吊胆
走私：盜匪結黨：神出鬼沒 追剿：偵騎四出：劍拔弩張
國曆元旦隆重獻映 陳雲裳 王元龍主演 四大巨片最後傑構
費貞娥刺虎 古裝歷史悲豔巨片

光陸電影院

海泊路六十三號
循環開演 每日一起至晚十時 例假十一時起
座價 頭等五角 貳等三角 三等二角 小孩一角
十八、十九、二十、廿一日 連演四天
友聯影片公司超特出品
全部武俠門激戰巨片
王東俠 張月娥 領衛主演
小五義
說部名著搬上銀幕！七五中精彩最傑俠義作！
下期公演 滑稽嘻笑巨片 矮親家

金城電影院 CAPITOL

湖北路二十七號 電話二七六三六
雙槍將 (混身肝胆) (滿腹機謀)

光陸大戲院

平度路廿二號 電話二七八三〇
循環開演
十八日起連演三天
明星影片公司一部一出武神秘門俠劍大片
胡蝶 鄭小秋 譚英 夏佩珍 主演
第十四集 火燒紅蓮寺
全新佈景 緊張無毫缺
▲治病毒良術 ▲慶常德 故意劍仙 ▲良呂宣 說破機巧 ▲丹訪仙 遇小人青猿
下期公映 社會諷刺巨片 七重天 周璇 白雲 主演

FOLOZU

每日五場 二、〇〇 三、五〇 五、四〇 七、三〇 九、二〇
十八、十九、祇映兩天
明星華德畢金 麗泰約翰蓀 領銜
破壞陰謀盜竊狡計層出不窮
藍圖偷洩 戰機爆裂 號火怪船 魔手 影
海空攔截 飛機間諜網 器械變化
"NICK CARTER" MASTER DETECTIVE"
在嚴重監視之下間諜非常活躍
驚駭視聽空前破獲軍事秘密偵探愛情片
加映珍貴精彩非常短片兩種

明星大戲院

安徽路六號 電話二六九八
每日五場 一〇、二〇 三、一〇 五、〇〇 七、三〇 九、二〇
十二月十九日起連映三天
凱塞・亞道夫孟郁・兩演
滑稽歌唱音樂巨片
銀都艷異
"THAT'S RIGHT YOU'RE WRNG"
新製片商出路・謀 編劇家得要領・不 音樂師羽兩・鍛 監製人盡頭・觸
◀劇情別開生面▶ ◀噱頭花樣翻新▶
恐怖科學巨片 殭屍復活 下期公映